

Bestemmingsplan Bram Streeflandweg 56, 2019

IDN: NL.IMRO.0274.bp0199rh-va02



Gemeente Renkum

Bram Streeflandweg 56, 2019

Inhoudsopgave

<i>Toelichting</i>	5
<i>Hoofdstuk 1 Inleiding</i>	6
1.1 Aanleiding	6
1.2 Ligging plangebied	6
1.3 Geldend bestemmingsplan	7
1.4 Leeswijzer	10
<i>Hoofdstuk 2 Planbeschrijving</i>	11
2.1 Inleiding	11
2.2 Bestaande situatie	11
2.3 Toekomstige situatie	12
<i>Hoofdstuk 3 Beleid</i>	15
3.1 Inleiding	15
3.2 Gemeentelijk beleid	15
<i>Hoofdstuk 4 Uitvoerbaarheid</i>	17
4.1 Inleiding	17
4.2 Economische uitvoerbaarheid	18
<i>Hoofdstuk 5 Juridische planopzet</i>	19
5.1 Algemeen	19
5.2 Planregels	22
<i>Hoofdstuk 6 Procedure</i>	24
6.1 Vooroverleg ex artikel 3.1.1 Bro	24
6.2 Zienswijzen	24
6.3 Ambtshalve wijzigingen	24
<i>Regels</i>	25
<i>Hoofdstuk 1 Inleidende regels</i>	26
Artikel 1 Begrippen	26
Artikel 2 Wijze van meten	38
<i>Hoofdstuk 2 Bestemmingsregels</i>	40
Artikel 3 Tuin	40
Artikel 4 Verkeer	43
Artikel 5 Wonen	45
Artikel 6 Waarde - Archeologie middelhoge verwachting	50
<i>Hoofdstuk 3 Algemene regels</i>	54
Artikel 7 Anti-dubbeltelregel	54
Artikel 8 Algemene bouwregels	55
Artikel 9 Algemene gebruiksregels	57
Artikel 10 Algemene afwijkingsregels	58
<i>Hoofdstuk 4 Overgangs- en slotregels</i>	60

Artikel 11	Overgangsrecht	60
Artikel 12	Slotregel	61

Bijlagen bij de toelichting

<i>Bijlage 1</i>	<i>Bodemonderzoek</i>	
------------------	-----------------------	--

Toelichting

Hoofdstuk 1 Inleiding

1.1 Aanleiding

De nieuwe eigenaar, hierna initiatiefnemer, heeft het voornemen om de bestaande woning aan de Bram Streeflandweg 56 in Renkum te vervangen voor een nieuwe woning. Het plan past niet binnen het vigerende bestemmingsplan omdat de nieuwe woning deels buiten het bestaande bouwvlak is gepland.

Omdat het initiatief wel passend is op de locatie, wordt medewerking verleend aan een herziening van het bestemmingsplan. In dit document wordt dit toegelicht en gemotiveerd waarom dat kan volgens de Wet ruimtelijke ordening (Wro).

1.2 Ligging plangebied

Het plangebied heeft betrekking op het perceel (woning met tuin) aan de Bram Streeflandweg 56 in Renkum. Het plangebied bestaat uit de kadastrale percelen Renkum sectie B, nummer 3234 en nummer 3875 (deels). Navolgende luchtfoto's tonen het plangebied en de omgeving.



Afbeelding: ligging plangebied in Renkum (bron: GeoWeb)



Afbeelding: ligging plangebied (bron: GeoWeb)

1.3 Geldend bestemmingsplan

Het voorliggende plan herzielt het bestemmingsplan 'Renkum - Heelsum 2013'. In dat geldende bestemmingsplan heeft de bestaande woning de bestemmingen 'Wonen' en 'Tuin'. Om de bestaande woning ligt een bouwvlak. Waarbinnen maximaal 1 woning is toegestaan met een maximale goothoogte van 3,5 meter en een maximale bouwhoogte van 8 meter. Tussen de woning en de weg ligt de bestemming 'Tuin'. De daarin gelegen lage bijgebouwen zijn met een aanduiding weergegeven. De nieuw te bouwen woning is echter deels buiten het bestaande bouwvlak gepland. Daarom is het voorliggende nieuwe bestemmingsplan gemaakt. Daarin is het bouwvlak nu om de nieuw te bouwen woning gelegd.

In het nieuwe bestemmingsplan 'Bram Streeflandweg 56, 2019' verandert het bouwvlak en wordt de maximale bouwhoogte met twee meter verlaagd naar maximaal 6 meter.

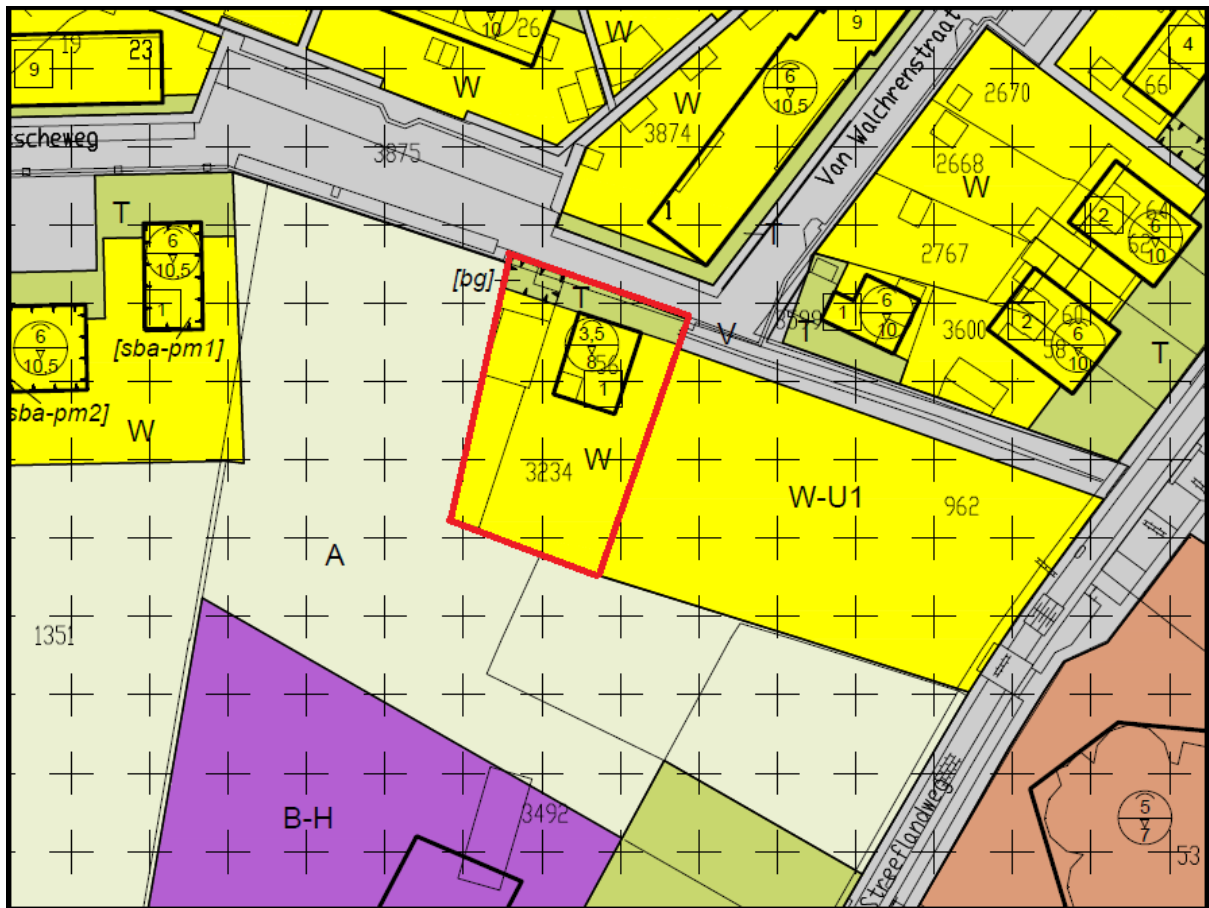

Afbeelding: het geldende bestemmingsplan 'Renkum - Heelsum 2013' (rood = plangebied)

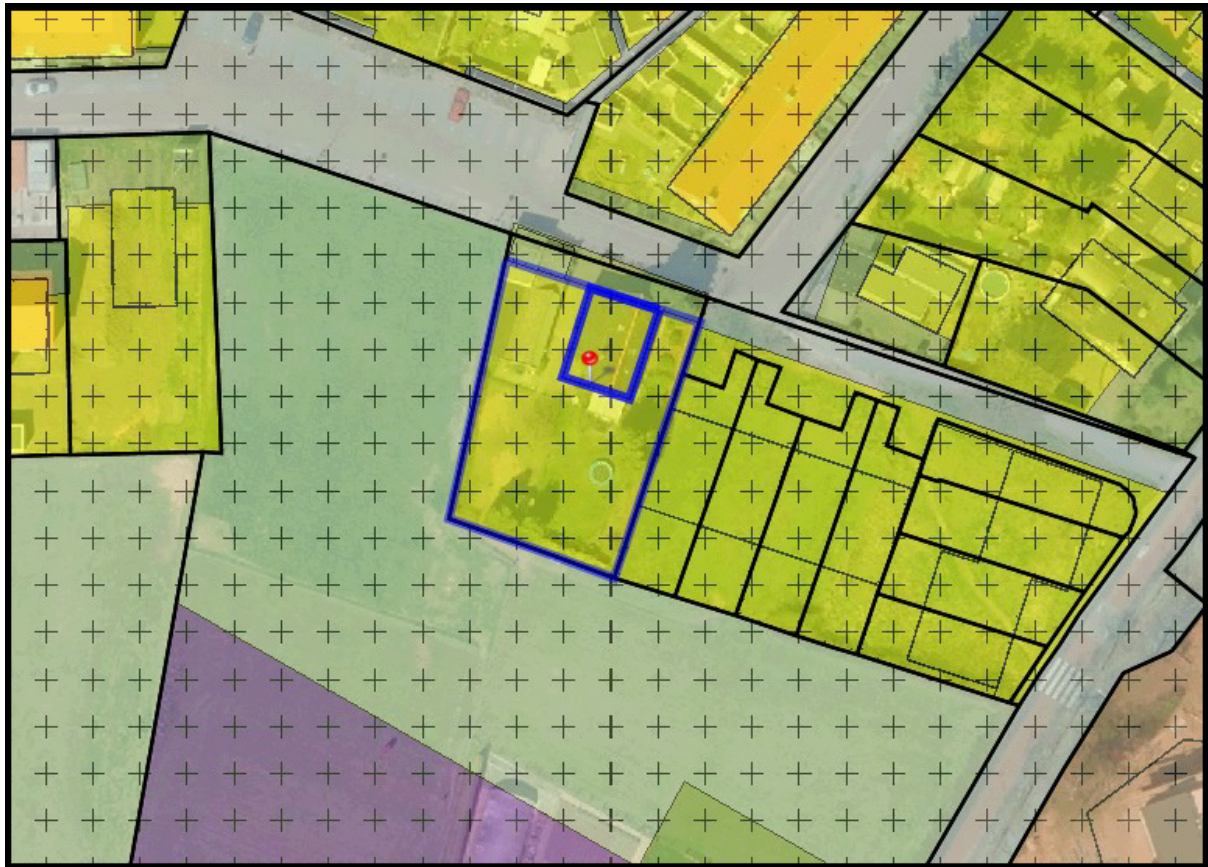

Afbeelding: het geldende bestemmingsplan 'Renkum - Heelsum 2013' (bron: webviewer 'MijnOmgeving' gemeente Renkum). Hierop de ook zijn de nieuwe geplande woningen ten oosten van het perceel te zien.

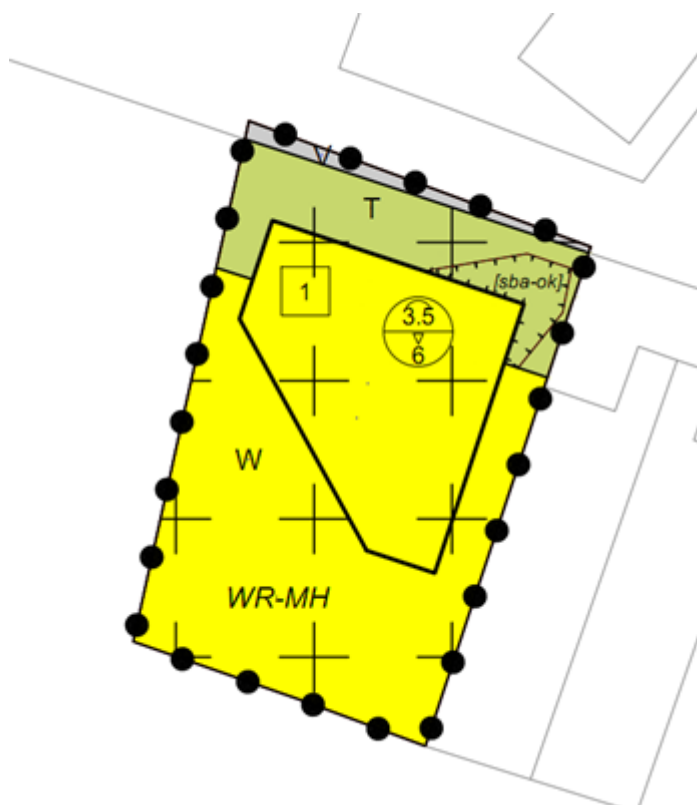

Afbeelding: voorliggend bestemmingsplan 'Bram Streeflandweg 56, 2019'

1.4 Leeswijzer

Het bestemmingsplan bestaat uit een verbeelding, regels en deze toelichting. Op de verbeelding zijn de onderscheiden bestemmingen door middel van kleuren en tekens aangegeven. De regels bevatten de materiële inhoud van de bestemmingen. De verbeelding en de regels vormen samen de juridisch bindende elementen van het bestemmingsplan.

De toelichting van dit bestemmingsplan is opgebouwd uit 5 hoofdstukken. Na dit inleidende hoofdstuk volgt in hoofdstuk 2 de beschrijving van het plangebied en de historie. Hierin wordt ingegaan op de huidige en nieuwe situatie van het plangebied en de planologische afwegingen die hieraan ten grondslag liggen, waarbij in hoofdstuk 5 hier ook op wordt ingegaan. In hoofdstuk 3 wordt ingegaan op het beleidskader. In hoofdstuk 4 komt de haalbaarheid van het plan aan de orde. Vanuit de verschillende van invloed zijnde haalbaarheidsaspecten, waaronder milieu en archeologie, wordt in dit hoofdstuk beschreven waarom het voorliggend bestemmingplan kan worden uitgevoerd. In hoofdstuk 5 is de wijze van bestemmen aangegeven. Er wordt een antwoord gegeven op de vraag hoe hetgeen in voorliggend plan is vastgelegd juridisch wordt geregeld. Verder wordt er beschreven hoe de verbeelding en de regels zijn opgebouwd en welke bestemmingen er in het plan voorkomen. Ook wordt in dit hoofdstuk aangegeven hoe de regels moeten worden geïnterpreteerd en uitgelegd. In dit hoofdstuk worden ook alle bestemmingen uitgelegd en wat daar in hoofdlijnen is toegestaan. In het laatste hoofdstuk, hoofdstuk 6, van dit bestemmingsplan wordt ingegaan op de procedures, die voorliggend bestemmingsplan doorloopt.

Hoofdstuk 2 Planbeschrijving

2.1 Inleiding

In dit hoofdstuk komt het bouwplan aan bod. Allereerst komt de bestaande situatie van het plangebied aan bod. Daarna volgt, mede op basis van enkele ontwerptekeningen, een toelichting op de toekomstige inrichting van de planlocatie.

2.2 Bestaande situatie

Het plangebied ligt aan de Bram Streeflandweg, midden in het dorp Renkum. Het deel van de weg ter hoogte van de planlocatie maakt onderdeel uit van het woonerf zoals die te bereiken is vanaf de Hogenkampseweg, ten westen van de locatie.

De omgeving bestaat aan de noordkant voornamelijk uit woningen. Aan de oost-, zuid- en westkant wordt het plangebied omringd door grasvelden (noot: aan de oostzijde ligt in het geldende bestemmingsplan al bouwrecht, hier komen woningen). Dit geeft de locatie een opzichzelfstaand en vrij karakter. De luchtfoto in het vervolg van deze paragraaf maakt dit goed inzichtelijk. Op het perceel achter de woning is een hoveniersbedrijf gevestigd.

Binnen de planlocatie staan vooraan op het perceel de woning en enkele tegen elkaar aangebouwde bijgebouwen. De eentonige uitstraling en de opstelling van de bijgebouwen geven de locatie vanaf de weg een wat sober en ongeordend karakter. Achter de bebouwing ligt de tuin. Via een oprit wordt de woning ontsloten op de Bram Streeflandweg. Navolgende afbeeldingen geven een impressie van de bestaande situatie.



Afbeelding: luchtfoto 2018 plangebied, richting oosten (bron: GeoObliet, Slagboom en Peeters)



Afbeelding: luchtfoto 2018 plangebied, richting zuiden (bron: GeoOblik, Slagboom en Peeters)

2.3 Toekomstige situatie

Voorliggend initiatief maakt een nieuwe woning binnen het plangebied mogelijk. Om ruimte te creëren voor nieuwbouw wordt de bestaande woning en de bijbehorende bijgebouwen gesloopt. Voorliggend plan blijft beperkt tot het vervangen van een bestaande woning voor een nieuwe. De functie van het plangebied verandert niet en het aantal woningen blijft gelijk.

Het beoogde nieuwe hoofdgebouw heeft een oppervlakte van circa 160 m², bestaat uit één bouwlaag en heeft een maximale toegestane goot- en bouwhoogte van respectievelijk 3,5 meter en 6 meter. In de bestaande situatie mag de bouwhoogte 8 meter bedragen. Dus dat wordt nu lager. Het hoofdgebouw wordt centraal gepositioneerd binnen het plangebied.

In het kader van dit plan is een eerste ontwerp gemaakt, waar enkele foto's in het vervolg van deze paragraaf een impressie van tonen. Het ontwerp is qua bouwvorm en afwerking uniek voor de omgeving. Rondom de gevels van het hoofdgebouw is een overkapping voorzien, die aan de noordkant gebruikt kan worden om auto's onder te parkeren. In de regels is voorzien dat de overkapping echter niet te dicht op de weg gebouwd mag worden.

Duurzaamheid speelt een nadrukkelijke rol bij het ontwerp. Het voornemen is de woning te voorzien van een warmtepomp installatie en een gras dak met zonnepanelen. Bij de bouw wordt daarnaast gekozen voor duurzame materialen. Parkeren is mogelijk via de oprit op het eigen terrein.

Navolgende afbeeldingen tonen enkele impressie van het concept ontwerp van het bouwplan. In het vervolg van de ontwikkeling, bij de aanvraag van de omgevingsvergunning, worden de definitieve ontwerptekeningen toegevoegd.

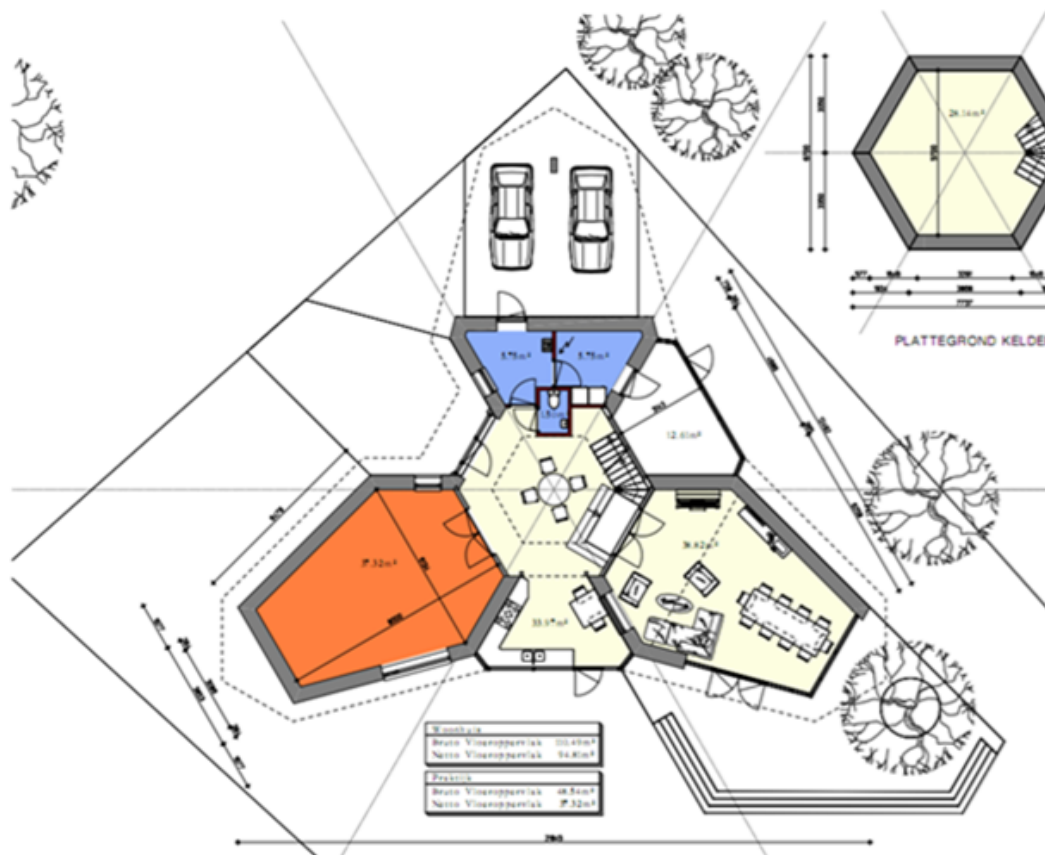

Afbeelding plattegrond van de begane grond (bron: ORIO architecten)



Afbeelding: 3D impressie van het ontwerp (bron: ORIO architecten)



Afbeelding: 3D impressie van het ontwerp, gezien vanaf de weg (kijkrichting naar het zuiden) (bron: ORIO architecten)



Afbeelding: 3D impressie van het ontwerp, gezien vanaf de weg (kijkrichting naar het noordoosten) (bron: ORIO architecten)

Hoofdstuk 3 *Beleid*

3.1 *Inleiding*

Bij voorliggend initiatief, zie de beschrijving hiervoor, is er sprake van het vervangen van de bestaande woning voor een nieuwe. Er vindt geen functieverandering plaats. De nieuwe situatie heeft een vergelijkbare ruimtelijke impact (verkeer, e.d.). De ruimtelijke effecten zijn dusdanig klein dat het Rijksbeleid en provinciaal beleid uitvoering van dit initiatief niet in de weg staan.

3.2 *Gemeentelijk beleid*

3.2.1 *Ruimtelijke Visie 2025*

Op 22 september 2011 heeft de gemeente Renkum de 'Ruimtelijke Visie Renkum (ver)bindt 2025' vastgesteld. De visie geeft inzicht in de ontwikkelingen op het gehele grondgebied van de gemeente (fysiek-ruimtelijk) in de komende 15 jaar. Een aantal algemene aspecten uit de visie betreffen het verhogen van de kwaliteit van dorpsentrees en toegangswegen, het vergroten van de toegankelijkheid van het bosgebied en het streven naar een sterkere visuele relatie met het buitengebied.

Voor de Bram Streeflandweg en directe omgeving is opgenomen dat de herkenbaarheid van de droogdalen moet worden vergroot en dat gestreefd moet worden naar een groene en veilige verbinding tussen voorzieningen. Verder maakt het plangebied onderdeel uit van een zoekzone voor maatschappelijke functies en onderwijs in een groene setting.

Navolgende afbeelding toont de visiekaart. De beschreven doelen zijn over het algemeen gericht op de openbare ruimte, dan wel functioneel op wenselijke functies langs de Bram Streeflandweg.



Afbeelding: Visiekaart Renkum (bron: Ruimtelijke Visie 2025, gemeente Renkum)

Planspecifiek

Toelichting

Voorliggend plan beperkt zich tot het vervangen van de bestaande woning voor een nieuwe. In de ruimtelijke visie komen geen concrete aandachtspunten aan bod die van toepassing zijn op dit plan. Het initiatief is daarmee in lijn met de Ruimtelijke Visie 2025.

Hoofdstuk 4 Uitvoerbaarheid

4.1 Inleiding

De uitvoerbaarheid van een bestemmingsplan moet als gevolg van het Besluit ruimtelijke ordening (Bro) aangetoond worden (artikel 3.1.6 van het Bro). Daaronder valt zowel de onderzoeksverplichting naar verschillende ruimtelijk relevante aspecten (geluid, bodem, etc.) als ook de economische uitvoerbaarheid van het plan.

Onderstaande een toets waaruit volgt dat het plan hieraan voldoet:

1. Geluid. Er wordt geen nieuwe geluidgevoelige functie toegevoegd, er is reeds een woning aanwezig. Dit plan voorziet enkel in het vervangen van deze bestaande woning voor een nieuwe.
2. Luchtkwaliteit. Er worden geen extra gevoelige objecten mogelijk gemaakt. Dit initiatief draagt 'niet in betekende mate' bij aan de verslechtering van de luchtkwaliteit.
3. Externe veiligheid. Het aantal gevoelige objecten binnen het plangebied blijft door dit plan gelijk, namelijk één. In de omgeving liggen daarnaast geen risicobronnen.
4. Bodem. De functie van de gronden waarop de nieuwe woning worden gebouwd hebben in de bestaande situatie reeds de bodem gevoelige woonfunctie. Omdat de nieuwe woning deels buiten de bestaande situering is gepland en er daarmee bouwingrepen plaatsvinden buiten de contouren van de bestaande woning, is een verkennend en nader bodemonderzoek uitgevoerd. Deze zijn als bijlage bijgevoegd 1.
5. Bedrijven- en milieuzonering. Ten zuiden van het plangebied ligt een bedrijfslocatie waarvan de regels voorschrijven dat deze locatie enkel als hoveniersbedrijf gebruikt mag worden. In het vigerende bestemmingsplan 'Renkum - Heelsum 2013' is vastgelegd dat de activiteiten van dit bedrijf niet mogen zorgen voor een hinderzone van meer dan 10 m. buiten de grenzen van het bedrijf. Gelet op de daadwerkelijke afstand tussen de hovenier en het plangebied (30 m.) is van hinder dan ook geen sprake. Ook de basisschool ten oosten van de locatie (op 65 m.) levert, gelet op de maximale richtafstand zoals opgenomen in de publicatie 'Bedrijven en Milieuzonering' (30 m., geluid), geen hinder op. Geconcludeerd kan worden dat er vanuit milieuzonering sprake is van een goed woon- en leefklimaat, nog dat omliggende bedrijven of maatschappelijke instellingen worden gehinderd in hun bedrijfsvoering.
6. Water. In relatie tot de nieuwe woning staat de sloop van de bestaande woning en de bijbehorende bijgebouwen. De verhouding van het verhard oppervlak verandert daarmee niet noemenswaardig. Binnen het plangebied is ook geen oppervlaktewater aanwezig. Dit plan heeft geen effect vanuit het aspect water.
7. Cultuurhistorie en archeologie. Binnen het plangebied, nog in de directe omgeving, zijn geen waardevolle cultuurhistorische objecten gelegen. Het plangebied heeft vanuit archeologie een middelhoge archeologische verwachting. Het oppervlak van de bouwactiviteiten buiten de bestaande situering van de bebouwing blijft onder de grens van 500 m². Er hoeft geen archeologisch onderzoek uitgevoerd te worden. Wel blijft de bestaande waarde aanduiding voor het gehele plangebied behouden zodat bij toekomstige bouwactiviteiten mogelijke waardevolle archeologische resten beschermd blijven.
8. Verkeer en parkeren. Vanuit verkeer en parkeren heeft dit plan geen effect. Parkeren blijft mogelijk op eigen terrein. Het aantal woningen neemt niet toe waarmee er tevens geen veranderingen optreden m.b.t. de verkeersaantrekkende werking van het plangebied.
9. Ecologie. Binnen het plangebied is geen waardevol groen aanwezig. Mogelijk wordt een beperkt aantal coniferen gekapt. Deze soort heeft echter geen ecologische waarde. Er is binnen het plangebied ook geen oppervlaktewater aanwezig. Vanuit gebieds- en soortbescherming heeft dit plan geen effect.

4.2 *Economische uitvoerbaarheid*

De ontwikkelingskosten komen geheel voor rekening van de initiatiefnemer. Hiertoe zal de gemeente met de initiatiefnemer een overeenkomst afsluiten. Voor de realisatie van het plan hoeft de gemeente geen investering te doen. De kosten die door de gemeente gemaakt worden voor het voeren van de planologische procedure zijn verrekend in de leges en de overeenkomst.

Tevens zal een in die overeenkomst de kosten voor verhaal van planschade worden geregeld. Deze kosten komen eveneens geheel voor rekening van de initiatiefnemer.

Op basis van het bovenstaande kan geconcludeerd kan worden dat het plan economisch uitvoerbaar is.

Hoofdstuk 5 Juridische planopzet

5.1 Algemeen

5.1.1 Wat is een bestemmingsplan?

Het gemeentelijke bestemmingsplan is een middel waarmee functies aan gronden worden toegekend. Het gaat dus om het toekennen van gebruiksmogelijkheden. Vanuit de Wet ruimtelijke ordening volgt een belangrijk principe: het gaat om toelatingsplanologie. Het wordt de grondgebruiker (eigenaar, huurder etc.) toegestaan om de functie die het bestemmingsplan geeft uit te oefenen. Dit houdt in dat:

1. de grondgebruiker niet kan worden verplicht om een in het bestemmingsplan aangewezen bestemming ook daadwerkelijk te realiseren, en
2. de grondgebruiker geen andere functie mag uitoefenen in strijd met de gegeven bestemming (het overgangsrecht is hierbij mede van belang).

Een afgeleide van de gebruiksregels in het bestemmingsplan zijn regels voor bebouwing (voorheen: bouwvergunning) en regels voor het verrichten van 'werken' (voorheen: aanlegvergunning).

Een bestemmingsplan regelt derhalve:

- het toegestane gebruik van gronden (en de bouwwerken en gebouwen);

en een bestemmingsplan kan daarbij regels geven voor:

- het bebouwen van de gronden;
- het verrichten van werken (aanleggen).

Het bestemmingsplan is een belangrijk instrument voor het voeren van ruimtelijk beleid, maar het is zeker niet het enige instrument. Andere ruimtelijke wetten en regels zoals bijvoorbeeld de Woningwet, de Monumentenwet 1988, de Algemene Plaatselijke Verordening, de Wet Milieubeheer, de Wet algemene bepalingen omgevingsrecht en de bouwverordening zijn ook erg belangrijk voor het uitoefenen van het ruimtelijke beleid. Een bestemmingsplan kan echter niet alles regelen. Via het Besluit omgevingsrecht is het bijvoorbeeld mogelijk om in bepaalde situaties vergunningvrij te bouwen ondanks dat het bestemmingsplan die bebouwing niet toestaat. In die gevallen gaat hetgeen bij wet vergunningvrij gebouwd kan worden voor op de bepalingen van het bestemmingsplan.

5.1.2 Verbeelding, regels en toelichting

Een bestemmingsplan moet worden opgezet volgens de eisen die de Wet ruimtelijke ordening (Wro) in samenhang met het Besluit ruimtelijke ordening (Bro) daaraan stelt en de wettelijk voorgeschreven opzet en vormgeving van de 'RO standaarden 2012'.

Een bestemmingsplan bestaat uit drie onderdelen, te weten een 'toelichting', de 'regels' en een 'verbeelding'. De verbeelding (voorheen bekend als 'plankaart') en de regels (voorheen bekend als 'voorschriften') vormen samen het juridische deel van het bestemmingsplan. Alleen deze twee zijn bindend voor de burger en de overheid. Beide onderdelen dienen in onderlinge samenhang te worden gezien en toegepast.

Op de verbeelding is aangegeven welke bestemming gronden hebben. Dit gebeurt via een bestemming met een bestemmingsvlak en soms via aanduidingen. De planregels van het

bestemmingsplan bevatten de juridische verklaring, middels maximale bouw- en gebruiksmogelijkheden, van de op de verbeelding weergegeven bestemmingen en aanduidingen.

Die toegekende gebruiks- en bouwmogelijkheden aan gronden kunnen, naast de rechtstreekse bestemming, op de verbeelding op twee manieren nader worden ingevuld:

1. Via een dubbelbestemming. Een dubbelbestemming is, zoals de naam al zegt, een bestemming die óók aan de gronden wordt toegekend. Voor gronden kunnen dus meerdere bestemmingen gelden. Er geldt altijd één 'enkelbestemming' (dat is dé bestemming) en soms geldt er een dubbelbestemming (soms zelfs meerdere). In de regel van de dubbelbestemming wordt omschreven wat er voor de onderliggende gronden geldt aan extra bepalingen in aanvulling, of ter beperking, van de mogelijkheden van de onderliggende bestemmingen.
2. Via een aanduiding. Een aanduiding is een teken op de verbeelding dat betrekking heeft op een vlak op die kaart. Via een aanduiding wordt in de regels 'iets' geregeld. Dat 'iets' kan betrekking hebben op extra mogelijkheden of extra beperkingen voor het gebruik en/of de bebouwing en/of het aanleggen van werken. Aanduidingen kunnen voorkomen in een bestemmingsregel, in meerdere bestemmingsregels en kunnen ook een eigen regel hebben.

De toelichting heeft geen rechtskracht, maar vormt niettemin een belangrijk onderdeel van het plan. De toelichting van een bestemmingsplan geeft een weergave van de beweegredenen, de onderzoeksresultaten en de beleidsuitgangspunten die aan het bestemmingsplan ten grondslag liggen. Tot slot is de toelichting van wezenlijk belang voor een juiste interpretatie en toepassing van het bestemmingsplan, alleen indien de regels en de verbeelding nog onduidelijkheden bevatten.

5.1.3 Hoofdstukopbouw van de regels

De regels zijn, zoals voorgeschreven in de 'RO standaarden 2012', verdeeld over 4 hoofdstukken:

1. Inleidende regels. In dit hoofdstuk worden begrippen verklaard die in de regels worden gebruikt (artikel 1). Dit gebeurt om een eenduidige uitleg en toepassing van de regels te waarborgen. Ook is bepaald de wijze waarop gemeten moet worden bij het toepassen van de regels (artikel 2). Zo moet onder 'bouwperceel' verstaan worden: *'een aaneengesloten stuk grond, waarop ingevolge de regels een zelfstandige, bij elkaar behorende bebouwing is toegelaten'*. Het moet dus gaan om gronden met dezelfde bestemming die ook in eigendom zijn van dezelfde persoon, dan wel gronden die gehuurd worden door die persoon.
2. Bestemmingsregels. In dit tweede hoofdstuk zijn de bepalingen van de bestemmingen opgenomen. Dit gebeurt in alfabetische volgorde. Per bestemming is het toegestane gebruik geregeld en zijn bouw- en gebruiksregels en, eventueel, ook een regels voor het 'uitvoeren van een werk, geen bouwwerk zijnde, of van werkzaamheden' opgenomen. Als er dubbelbestemmingen zijn worden die ook in dit hoofdstuk opgenomen. Die komen, ook in alfabetische volgorde, achter de bestemmingsbepalingen. Ieder artikel van de hoofdbestemmingen kent, eveneens conform de 'RO standaarden 2012', een vaste opzet. Per hoofdbestemming is een bestemmingsregeling, opgenomen, voor zover van toepassing bestaande uit:
 - a. bestemmingsomschrijving: waarvoor mogen de gebouwen en gronden gebruikt worden in die bestemming;
 - b. bouwregels: een beschrijving van de toelaatbare bouwwerken;
 - c. nadere eisen;
 - d. afwijken van de bouwregels;
 - e. specifieke gebruiksregels;
 - f. afwijken van de gebruiksregels;

- g. omgevingsvergunning voor het uitvoeren van een werk, geen bouwwerk zijnde, of van werkzaamheden;
- h. wijzigingsbevoegdheid.

De situering van de toegelaten gebouwen is bepaald door bouwvlakken op de verbeelding en door de bepalingen (soms in combinatie met aanduidingen) in de planregels.

Belangrijk om te vermelden is dat naast de bestemmingsbepalingen ook in andere artikelen relevante informatie staat die mede gelezen en geïnterpreteerd moet worden. Alleen zo is een volledig beeld te verkrijgen van hetgeen is geregeld.

3. Algemene regels. In dit hoofdstuk zijn bepalingen opgenomen met een algemeen karakter. Ze gelden dus voor het hele plan. Het zijn achtereenvolgens:
 - a. anti-dubbeltelregel: Deze bepaling regelt dat grond die reeds eerder bij een verleende bouw- of omgevingsvergunning is meegenomen, niet nog eens bij de verlening van een nieuwe omgevingsvergunning mag worden meegenomen. Deze regel is wettelijk verplicht om op te nemen in een bestemmingsplan en is rechtstreeks overgenomen uit het Bro;
 - b. algemene bouwregels: Hierin worden algemene bouwregels opgenomen die gelden voor alle bestemmingen in het bestemmingsplan. Zo wordt hierin het ondergronds bouwen geregeld en worden bouwwerken die afwijken van de regeling in het bestemmingsplan, maar wel met een vergunning zijn gebouwd, 'positief' bestemd;
 - c. algemene gebruiksregels: In dit artikel wordt een algemeen gebruiksverbod gegeven, wat geldt voor alle bestemmingen in het bestemmingsplan, voor gebruik in strijd met de bestemming;
 - d. algemene afwijkingsregels: In dit artikel wordt aangegeven in hoeverre met een omgevingsvergunning kan worden afgeweken van het plan voor algemene en geringe afwijkingen van de bouwregels (maatvoering) voor zover al elders in de planregels in afwijkingen is voorzien. Hiermee kan in specifieke situaties maatwerk worden geboden en biedt het bestemmingsplan voldoende flexibiliteit.

4. Overgangs- en slotregels. In het laatste hoofdstuk zijn respectievelijk het overgangsrecht en een slotregel opgenomen.
 - a. overgangsregels: Deze regel is wettelijk verplicht om op te nemen in een bestemmingsplan en is rechtstreeks overgenomen uit het Bro. Dit artikel bevat regels die als doel hebben bestaande situaties (gebruik of bouwwerken), welke niet in overeenstemming zijn met het bestemmingsplan, te regelen. Hierbij wordt onderscheid gemaakt tussen gebruik en bouwen. Het overgangsrecht met betrekking tot bouwen en bouwwerken regelt dat bouwwerken die aanwezig waren ten tijde van de terinzagelegging van het ontwerpbestemmingsplan, maar in strijd zijn met het bestemmingsplan, onder overgangsrechtelijke bescherming vallen. Dat wil zeggen dat deze bouwwerken mogen blijven bestaan. Deze bescherming geldt ook voor bouwwerken die op deze peildatum legaal kunnen worden gebouwd, maar nog niet zijn gebouwd.
 De regeling bevat voorts een bevoegdheid voor burgemeester en wethouders om bij een omgevingsvergunning af te wijken ten behoeve van een beperkte uitbreiding (maximaal 10%) van het niet in het nieuwe bestemmingsplan passende bouwwerk.
 Bouwwerken die wel bestonden op de genoemde peildatum, maar zijn gebouwd zonder (omgevings)vergunning, zijn expliciet uitgesloten van de beschermende werking van het overgangsrecht.
 Het overgangsrecht voor met het nieuwe bestemmingsplan strijdig gebruik regelt dat het gebruik van gronden dat bestaat op het moment dat het nieuwe bestemmingsplan van kracht wordt, mag worden voortgezet. Het bestaande gebruik dat (ook) in strijd was met het voorgaande bestemmingsplan, is echter van deze beschermende werking van het

overgangsrecht uitgesloten, indien het op grond van het recht nog mogelijk is om hiertegen op te treden.

- b. slotregel: Dit artikel bevat de titel (naam) van het vast te stellen bestemmingsplan.

5.2 Planregels

5.2.1 Bestemmingen in dit bestemmingsplan

Voorliggend bestemmingsplan kent de volgende eindbestemmingen: Tuin, Verkeer en Wonen.

Daarnaast kent het bestemmingsplan de volgende dubbelbestemming: Waarde - Archeologie middelhoge verwachting.

5.2.2 Bestemmingen

Tuin

De bestemming 'Tuin' is toegekend aan percelen gelegen bij de bestemming Wonen. De bestemming 'Tuin' is opgenomen ter plaatse van de voortuin van de woning. Op percelen met de bestemming 'Tuin' zijn alleen bouwwerken, geen gebouwen zijnde, en uitbouwen, die aan de voorgeschreven maatvoeringseisen voldoen, toegestaan. Daarnaast zijn overkappingen toegestaan ter plaatse van de aanduiding 'specifieke bouwaanduiding - overkapping'.

Verkeer

De bestemming 'Verkeer' is toegekend aan wegen, fiets en wandelpaden en de daarnaast gelegen (kleine) groenstroken binnen het plangebied. Daarnaast zijn in deze bestemming ook andere functies toegestaan zoals waterhuishoudkundige voorzieningen en groenvoorzieningen. Op de percelen met deze bestemming zijn alleen kleine gebouwen ten behoeve van het openbaar vervoer, wegverkeer of nutsvoorzieningen toegestaan.

Wonen

De bestemming 'Wonen' is toegekend aan de te bouwen woning in het plangebied. Het maximaal aantal woningen in een bouwvlak is aangeduid op de verbeelding. Ter plaatse gold al de bestemming 'Wonen' met een bouwvlak. Maar dat bouwvlak lag strak om de toen bestaande woning. Nu ligt het nieuwe bouwvlak om de locatie van de geplande nieuwe woning.

Hoofdgebouwen zijn alleen toegestaan binnen het bouwvlak. Aan- en uitbouwen en bijgebouwen bij hoofdgebouwen mogen zowel binnen als buiten het bouwvlak worden gebouwd. Een bouwvlak mag geheel worden volgebouwd. Binnen het bouwvlak gelden de op de verbeelding opgenomen maximale goot- en bouwhoogten. Buiten het bouwvlak geldt een in de regels opgenomen maximale oppervlakte en maximale goot- en bouwhoogte voor aan- en uitbouwen en bijgebouwen.

In deze bestemming zijn onder bepaalde voorwaarden, conform het gemeentelijke beleid, aan-huis-verbonden beroepen (alleen door de bewoners van de woning) toegestaan.

Om voldoende flexibiliteit te houden in het bestemmingsplan en om snel, via maatwerk, in te kunnen spelen op veranderende behoeftes in het gebruik van de woningen zijn afwijkingen opgenomen om kamerbewoning, aan-huis-verbonden bedrijf (alleen voor de bewoners van de woning), bed & breakfast, mantelzorg en zogenaamde twee- of drie-generatiewoning mogelijk te maken in de woningen en/of bijgebouwen.

In de regels van de bestemming Wonen zijn voorts afwijkingsbevoegdheden opgenomen ten behoeve

van het toestaan van meer wooneenheden dan ter plaatse van de aanduiding is aangegeven (conform de bestemmingsplanvoorschriften van de voorheen geldende bestemmingsplannen), het toestaan van het gedeeltelijk bouwen buiten het bouwvlak en het toestaan van (kleine) overschrijding van bouw- en goothoogten.

5.2.3 Dubbelbestemmingen

Dubbelbestemmingen vallen als het ware over “onderliggende” materiële bestemmingen heen en houden beperkingen in voor de bouw-, aanleg- en/of gebruiksmogelijkheden van die bestemmingen. Dubbelbestemmingen dienen dus een specifiek ruimtelijk belang en zijn vrijwel allen eerder in het gemeentelijk beleid, waaronder de gemeentelijke bouwverordening, vastgelegd. Het bestemmingsplan kent de volgende dubbelbestemming: Waarde - Archeologie middelhoge verwachting. Hierna wordt de dubbelbestemming beschreven.

Waarde - Archeologische verwachting

De dubbelbestemming 'Waarde - Archeologie middelhoge verwachting' is, conform gemeentelijk beleid opgenomen ter bescherming van de in grond potentieel (te verwachten) aanwezige archeologische relictten. De gebieden met deze bestemmingen hebben een beschermingsregime gekregen met een bouwverbod en een omgevingsvergunningstelsel voor het uitvoeren van een werk, geen bouwwerk zijnde, of werkzaamheden.

In de dubbelbestemming 'Waarde - Archeologie middelhoge verwachting' is het verboden om gebouwen en bouwwerken, geen gebouwen zijnde, ten behoeve van de eindbestemmingen te bouwen indien de oppervlakte meer dan 500 m² betreft en de ondergrondse diepte (in de grond) meer dan 0,3 meter bedraagt. Dit ter bescherming van de mogelijke archeologische waarden in de ondergrond.

Een zelfde bepaling geldt ook voor het uitvoeren van een werk, geen bouwwerk zijnde, of werkzaamheden.

Voor de archeologische dubbelbestemming geldt verder dat het college van burgemeester en wethouders met een omgevingsvergunning af kan wijken voor het bouwen of het uitvoeren van een werk, geen bouwwerk zijnde, of werkzaamheden overeenkomstig de regels van de eindbestemmingen. Dat wil zeggen dat op die manier gebouwd kan worden met een grotere oppervlakte en een grotere ondergrondse diepte indien op basis van bijvoorbeeld een ingesteld archeologisch onderzoek geen archeologische waarden aanwezig zijn of geen onevenredige aantasting plaatsvindt van de archeologische waarden van de gronden waarop gebouwd gaat worden, dan wel dat de archeologische waarden anderszins veilig worden gesteld.

Hoofdstuk 6 Procedure

6.1 Vooroverleg ex artikel 3.1.1 Bro

In het kader van het overleg op grond van artikel 3.1.1 van het Besluit ruimtelijke ordening (Bro) worden voorontwerpbestemmingsplannen verzonden aan de gebruikelijke partners, waaronder de provincie. Echter hier zijn geen belangen van de partners aanwezig, want gelegen in de bebouwde kom. Daarbij was in het vorige bestemmingsplan ook een woning aanwezig met een bouwvlak. Nu wordt alleen het bouwvlak op een ander deel van het perceel gelegd. Daarom is het plan niet toegezonden aan de gebruikelijke partners. Indien partners van mening (zouden) zijn dat dit wel het geval is kunnen / konden zij een zienswijze indienen over het ontwerpplan.

6.2 Zienswijzen

Het ontwerpbestemmingsplan 'Bram Streeflandweg 56, 2019' heeft vanaf 22 mei 2019 gedurende zes weken, dus tot en met 2 juli 2019 ter inzage gelegen. In de genoemde periode zijn geen zienswijzen ingediend. In de Staatscourant van 22 mei 2019 en in het huis-aan-huis-blad 'Rijn en Veluwe' van 22 mei 2019 is de ter inzage legging bekend gemaakt. Ook op de gemeentelijke website is deze bekendmaking gepubliceerd. Het bestemmingsplan heeft in deze periode analoog ter inzage gelegen in de bibliotheek te Renkum en in het gemeentehuis. Het bestemmingsplan was digitaal ook in te zien op de landelijke website www.ruimtelijkeplannen.nl en op de gemeentelijke website www.renkum.nl. Op 29 mei 2019 is deze publicatie in verkorte vorm ook bekend gemaakt in de Hoog en Laag.

Voorafgaand aan de terinzagelegging van het ontwerpbestemmingsplan is op 8 mei 2019 de kennisgeving op grond van artikel 1.3.1 van het Besluit ruimtelijke ordening gepubliceerd in de Staatscourant en in de 'Rijn en Veluwe' en op de gemeentelijke website. Hierin stond vermeld dat de verwachting was dat het ontwerpbestemmingsplan over twee tot circa vijf weken ter inzage zou worden gelegd. Op 15 mei 2019 is deze kennisgeving in verkorte vorm ook bekend gemaakt in de Hoog en Laag.

6.3 Ambtshalve wijzigingen

Omdat er geen zienswijzen zijn ingediend, zijn er naar aanleiding daarvan ook geen wijzigingen doorgevoerd in het vastgestelde bestemmingsplan. Ook ambtshalve zijn er geen wijzigingen doorgevoerd in het vastgestelde bestemmingsplan (ten opzichte van het ontwerpbestemmingsplan).

Regels

Hoofdstuk 1 Inleidende regels

Artikel 1 Begrippen

In deze regels wordt verstaan onder:

1.1 *plan*:

het bestemmingsplan 'Bram Streeflandweg 56, 2019' met identificatienummer NL.IMRO.0274.bp0199rh-va02 van de gemeente Renkum.

1.2 *bestemmingsplan*:

de geometrisch bepaalde planobjecten met de bijbehorende regels en de daarbij behorende bijlagen.

1.3 *de verbeelding*:

de analoge en digitale voorstelling van de in het plan opgenomen digitale ruimtelijke informatie als vervat in het GML-bestand NL.IMRO.0274.bp0199rh-va02.

1.4 *aan-huis-verbonden bedrijf*:

een bedrijf, dat in of bij een woning, door een bewoner wordt uitgeoefend en dat is gericht op het vervaardigen van (ambachtelijke) producten, dat wil zeggen het geheel of overwegend door middel van handwerk vervaardigen, bewerken, herstellen of installeren van goederen, en/of leveren van diensten en dat niet krachtens een milieuwet (zoals de Wet milieubeheer dan wel Wet algemene bepalingen omgevingsrecht) vergunning- of meldingplichtig is, waarbij de woning in overwegende mate de woonfunctie behoudt, waarbij dit is toegestaan tot een maximum vloeroppervlak van 40% van het hoofdgebouw en de daarbij behorende bijgebouwen en aan- en/of uitbouwen (met dien verstande dat het vloeroppervlak voor het wonen in het hoofdgebouw en de aan- en uitbouwen minimaal 100 m² dient te bedragen), en dat een ruimtelijke uitwerking of uitstraling heeft die met de woonfunctie in overeenstemming is. Dit zijn in ieder geval de volgende bedrijven: fotograaf, bloemschikker, decorateur, fietsenreparateur, goud- en zilversmid, pottenbakker, (muziek)instrumentenmaker, kaarsenmaker, lijstenmaker, loodgieter, meubelmaker, computerservice (o.a. systeembouw/-analyse/hardwarebouw), traiteur, zadelmaker, koerierdienst, prothesemaker, glazenwasser, reisorganisatie (kleinschalig), reparatie van kleine consumentenartikelen (antiek, radio's, tv's, horloges etc.) en een webwinkel (met zeer beperkte en ondergeschikte opslag ter plaatse). Detailhandel is bij een aan-huis-verbonden bedrijf niet toegestaan, behoudens zeer beperkte verkoop van artikelen die verband houden met de activiteiten.

1.5 *aan-huis-verbonden beroep:*

een dienstverlenend beroep dat, in of bij een woning, door een bewoner wordt uitgeoefend, waarbij de woning in overwegende mate de woonfunctie behoudt, waarbij dit is toegestaan tot een maximum vloeroppervlak van 40% van het hoofdgebouw en de daarbij behorende bijgebouwen en aan- en/of uitbouwen (met dien verstande dat het vloeroppervlak voor het wonen in het hoofdgebouw en de aan- en uitbouwen minimaal 100 m² dient te bedragen), en dat een ruimtelijke uitwerking of uitstraling heeft die met de woonfunctie in overeenstemming is, zoals een (para)medisch, juridisch, administratief, therapeutisch, verzorgend, maatschappelijk, ontwerptechnisch, kunstzinnig of daarmee gelijk te stellen beroep. Dit zijn in ieder geval de volgende beroepen: architect, advocaat, acupuncturist, beeldhouwer, belastingadviseur, fysiotherapeut, grafisch ontwerper, huisarts, hypotheekadviseur, juridisch adviseur, kunstschilder, makelaar, notaris, psycholoog, therapeut, tandarts, verloskundigenpraktijk, dierenarts (kleine huisdieren), zakelijke dienstverlening, logopedie en een internetbedrijf in het bouwen van websites en of het ontwerpen / bouwen /analyse van softwareapplicaties. Ook wordt hieronder verstaan een kapper, schoonheidssalon, hondentrimsalon, pedicure en kinderopvang (alleen in de vorm van 'gastouder') en het enkel uitoefenen van een administratie ten behoeve van een bedrijf alsmede (detail)handel via internet zonder opslag en/of verkoop aan huis. Detailhandel is bij een aan-huis-verbonden beroep niet toegestaan, behoudens zeer beperkte verkoop van artikelen die verband houden met de activiteiten.

1.6 *aanbouw:*

een gebouw dat als afzonderlijke ruimte is gebouwd aan een hoofdgebouw waarmee het in directe verbinding staat, welk gebouw onderscheiden kan worden van het hoofdgebouw en dat in architectonisch opzicht ondergeschikt is aan het hoofdgebouw.

1.7 *aanduiding:*

een geometrisch bepaald vlak of figuur, waarmee gronden zijn aangeduid, waar ingevolge de regels worden gesteld ten aanzien van het gebruik en/of het bebouwen van deze gronden.

1.8 *aanduidingsgrens:*

de grens van een aanduiding indien het een vlak betreft.

1.9 *aanverwantschap:*

aanverwantschap ontstaat door een huwelijk of geregistreerd partnerschap het gaat hierbij om de relatie tussen een persoon en de familie van zijn/haar echtgenoot of geregistreerde partner. De graad van aanverwantschap is gelijk aan de graad van bloedverwantschap van de echtgenoot of de geregistreerde partner. 1^e graad aanverwantschap zijn de ouder(s) en kind(eren) van uw partner. 2^e graad aanverwantschap zijn de grootouder(s), kleinkind(eren) en broer(s) en zussen) van uw partner.

1.10 *afhankelijke woonruimte:*

een aan- en/of uitbouw en/of bijgebouw bij een woning op 1 bouwperceel, waarin (een gedeelte van) de huishouding uit het oogpunt van mantelzorg is gehuisvest.

1.11 afwijking/afwijken:

een afwijking als bedoeld in artikel 2.12, eerste lid, onder a, sub 1^o van de Wet algemene bepalingen omgevingsrecht (dan wel de opvolger van deze wet).

1.12 andere werken:

werken, geen bouwwerk zijnde, of werkzaamheden.

1.13 archeologische waarden:

de aan een gebied toegekende waarden in verband met de kennis en studie van de in dat gebied voorkomende overblijfselen van menselijke aanwezigheid of activiteit uit oude tijden (archeologische relictten).

1.14 bebouwing:

één of meer gebouwen en/of bouwwerken, geen gebouwen zijnde.

1.15 bebouwingspercentage:

een in de regels en/of op de verbeelding aangegeven percentage, dat het deel van het bouwvlak binnen het bestemmingsvlak aangeeft dat maximaal mag worden bebouwd tenzij in de regels anders is bepaald.

1.16 bed & breakfast:

het door de bewoner(s) van de bijbehorende woning bieden van een veelal kortdurend recreatief nachtverblijf in de vorm van logies en ontbijt in een deel van de woning of bijbehorend bijgebouw. Bed & breakfast is toegestaan in het hoofdgebouw en/of de aan- en uitbouwen en/of de bijgebouwen, waarbij dit is toegestaan tot een maximum vloeroppervlak van 40% van het hoofdgebouw en de daarbij behorende bijgebouwen en aan- en uitbouwen, waarbij minimaal 60% van het vloeroppervlak van het hoofdgebouw en de aan- en uitbouwen de woonfunctie dient te behouden (met dien verstande dat het vloeroppervlak voor het wonen in het hoofdgebouw en de aan- en uitbouwen minimaal 100 m² dient te bedragen).

1.17 bedrijf (bedrijven):

een inrichting(en) / instelling(en) gericht op het bedrijfsmatig voortbrengen, vervaardigen, bewerken, opslaan, installeren en/of herstellen van goederen dan wel het bedrijfsmatig verlenen van diensten. Aan-huis-verbonden beroepen en een garagebedrijf worden hieronder niet begrepen, aan-huis-verbonden bedrijven wel. Detailhandel is bij een bedrijf niet toegestaan, behoudens zeer beperkte verkoop van artikelen die verband houden met de activiteiten.

1.18 begane grond:

de eerste bouwlaag (niet zijnde een kelder, souterrain/onderbouw of bij aflopend hoogteverschil in het terrein ter plaatse de daaronder gelegen volledige bouwlaag), dat wil zeggen de bouwlaag ter plaatse van de hoofdtoegang).

1.19 *bestaand bouwwerk:*

een bouwwerk dat op het moment van inwerkingtreding van het plan bestaat of wordt gebouwd, dan wel nadien kan worden gebouwd krachtens een bouwvergunning dan wel omgevingsvergunning, waarvoor de aanvraag voor het tijdstip van inwerkingtreding is ingediend, tenzij in de regels anders is bepaald.

1.20 *bestemmingsgrens:*

de grens van een bestemmingsvlak.

1.21 *bestemmingsvlak:*

een geometrisch bepaald vlak met eenzelfde bestemming.

1.22 *bijgebouw:*

een (niet voor bewoning bestemd) op zichzelf staand, dat wil zeggen van buiten bereikbaar via een eigen ingang, aangebouwd dan wel vrijstaand gebouw, dat niet in directe verbinding staat, via een deur of andere open verbinding, met het hoofdgebouw en dat door de vorm onderscheiden kan worden van het hoofdgebouw en dat in architectonisch opzicht ondergeschikt is aan het hoofdgebouw.

1.23 *bloedverwantschap:*

bloedverwantschap geeft aan wanneer mensen familie van elkaar zijn. Mensen zijn bloedverwanten als de één een afstammeling is van de ander en zij samen minstens één gemeenschappelijke stamouder hebben. De mate van bloedverwantschap wordt uitgedrukt in graden. Bepalend daarvoor is het aantal geboorten dat nodig is voor het ontstaan van bloedverwantschap tussen twee mensen. 1^e graad bloedverwanten zijn de ouder(s) en de kinderen. 2^e graad bloedverwanten zijn de grootouders, de kleinkind(eren) en de broer(s) en zus(sen).

1.24 *bouwen:*

het plaatsen, het geheel of gedeeltelijk oprichten, vernieuwen of veranderen en het vergroten van een bouwwerk.

1.25 *bouwgrens:*

de grens van een bouwvlak.

1.26 *bouwlaag:*

een doorlopend gedeelte van een gebouw dat door op gelijke of bij benadering gelijke hoogte liggende vloeren of balklagen, waarbinnen de vloerhoogte maximaal 1.20 meter varieert, is begrensd, zulks met inbegrip van de begane grond en met uitsluiting van souterrain/onderbouw, zolder of vliering.

1.27 *bouwperceel:*

een aaneengesloten stuk grond, waarop ingevolge de regels een zelfstandige, bij elkaar behorende bebouwing is toegelaten.

1.28 bouwperceelgrens:

de grens van een bouwperceel.

1.29 bouwvlak:

een geometrisch bepaald vlak, waarmee gronden zijn aangeduid, waar ingevolge de regels bepaalde gebouwen en bouwwerken, geen, zijn toegelaten.

1.30 bouwwerk, geen gebouw zijnde:

een overig bouwwerk, carport of een overkapping.

1.31 bouwwerk:

een bouwkundige constructie van enige omvang die direct en duurzaam met de aarde is verbonden.

1.32 carport:

een overkapping bedoeld als staanplaats, stalling voor 1 of meerdere auto's of andere motorvoertuigen.

1.33 cultuurhistorische waarden:

de aan een gebied en/of bouwwerk toegekende waarden, gekenmerkt door het beeld dat is ontstaan door het gebruik dat de mens in de loop van de geschiedenis heeft gemaakt van dat gebied (waaronder de ontstaansgeschiedenis van het dorp) of bouwwerk, zoals dat in uitdrukking komt in de beplanting, het beplantingspatroon, slotenpatroon of de architectuur. Onder cultuurhistorische waarden worden mede verstaan de archeologische waarden en monumenten.

1.34 dak:

iedere bovenbeëindiging van een gebouw of een overkapping.

1.35 dakkapel:

een uitspringend dakvenster, bedoeld om de lichtinval te verbeteren en/of het woonoppervlak te vergroten, aangebracht op het hellende dakvlak en minimaal aan de onder- en bovenzijde omgeven door het betreffende dakvlak. Dakvergrotingen die in de goot staan, of zelfs daaronder, of die boven de nok uitsteken zijn dus géén dakkapellen.

1.36 dakopbouw:

een dakvergroting/-verhoging, niet zijnde een dakkapel, die of in de goot staat of zelfs daaronder en/of die boven de nok uitsteekt (doortrekken van de nok). Door de dakopbouw verandert het silhouet van het 'oorspronkelijke' dak.

1.37 *detailhandel:*

het bedrijfsmatig te koop aanbieden, waaronder begrepen de uitstalling ten verkoop, het verkopen en/of leveren van goederen aan personen die die goederen kopen voor gebruik, verbruik of aanwending anders dan in de uitoefening van een beroeps- of bedrijfsactiviteit. Hieronder wordt begrepen een winkel.

1.38 *dienstverlenend bedrijf en/of dienstverlenende instelling:*

een bedrijfsmatig verlenen van diensten, waarbij het publiek rechtstreeks (al dan niet via een balie) te woord worden gestaan en geholpen, zoals: uitzendbureaus, reisbureaus, wasserettes, kapsalons, schoonheidsinstituten, fotostudio's, bijkantoren van banken (waaronder geldautomaten) en van sociaal culturele instellingen, makelaarskantoor, assurantiëkantoor, postagentschappen, telefoondiensten, internetdiensten, internetcafés, snelfotoshops, ontwikkelshops, copyshops, videotheken, autorijscholen en naar de aard daarmee gelijk te stellen bedrijven en inrichtingen. Een garagebedrijf en een seksinrichting vallen hier niet onder.

1.39 *erf- of terreinafscheiding:*

een gebouwde voorziening van enig materiaal, te weten een bouwwerk, geen gebouw bedoeld om een perceel of erf, of een deel daarvan af te scheiden, zoals een (tuin)muur en een (tuin)hek. Een erf- of terreinafscheiding hoeft dus in principe niet alleen geplaatst te zijn op een perceelsgrens om als zodanig te worden opgevat. Is een afscheiding bijvoorbeeld geplaatst in het midden van een tuin dan wordt deze ook beschouwd als een erf- of terreinafscheiding. Onder een erf- of terreinafscheiding wordt verder ook verstaan een rasterwerk waarlangs beplanting groeit. Een gegroeide haagbeuk wordt daarentegen niet beschouwd als een gebouwde erf- of terreinafscheiding.

1.40 *erkend archeoloog:*

een door burgemeester en wethouders als zodanig aangewezen archeoloog die voldoet aan de door en krachtens de Monumentenwet (op de opvolger van deze wet) gestelde kwalificaties en eisen (archeologische deskundige).

1.41 *evenement:*

een één- of meerdaagse voor het publiek toegankelijke verrichting van vermaak, zoals een herdenkingsplechtigheid, braderie, feest, concert, theater, (muziek) voorstelling, show, bioscoopvoorstelling, bijeenkomst, tentoonstelling, (week)markt, thematische markt, snuffelmarkt, (sport)manifestaties of optocht, niet zijnde een betoging. Dit is inclusief en ten dienste van het evenement benodigde, horeca, sanitaire voorzieningen, muziek en detailhandel. Binnen evenementen wordt onderscheid gemaakt in een 'groot' en een 'klein; voor de uitleg hiervan zie de betreffende begrippen.

1.42 *fysieke veiligheid:*

de veiligheid (onder andere zelfredzaamheid en ramp-/incidentbestrijding en beheersing) voor zover deze afhankelijk is van fysieke factoren die aanleiding kunnen geven tot het ontstaan van branden, ongevallen en rampen.

1.43 gebouw:

elk bouwwerk, dat een voor mensen toegankelijke, overdekte, geheel of gedeeltelijk met wanden omsloten ruimte vormt.

1.44 gebruiken:

gebruiken, het doen gebruiken, in gebruik geven en het laten gebruiken.

1.45 geohydrologisch onderzoek (kennis over de bodemopbouw):

onderzoek naar grondwater en de bodemstructuur / aanwezige grondsoorten ter plaatse en 2 meter dieper dan het bouwplan en de bijbehorende werkzaamheden in de bodem reiken waarbij onderzocht dient te worden of er leemlagen/kleischotten in de bodem aanwezig zijn. Van belang is dat de bouw niet tot doorbreking of aantasting van leemlagen/kleischotten (hoe dun deze lagen eventueel ook zijn) zal leiden. Doorbreking of aantasting van deze leemlagen/kleischotten leidt namelijk tot het veranderen van de (schijn)grondwaterstand en grondwaterstromen waardoor grondwater niet meer naar de beken zal gaan maar dieper in de bodem zal infiltreren. Dit ondermijnt de ecologische kwaliteit van de beken.

1.46 groot evenement:

een meerdaags evenement met een maximum van acht per kalenderjaar, waarvan maximaal tweemaal per kalenderjaar een kermis of circus, en met een maximum van negen aaneengesloten dagen per evenement, het opbouwen en afbreken van voorzieningen ten behoeve van het evenement hieronder begrepen.

1.47 helihaven:

een terrein dat permanent is ingericht en uitgerust en geschikt is om te worden gebruikt door hefschroefvliegtuigen, dan wel een platform, dat is aangelegd op een bouwwerk, constructie of vaartuig en dat permanent is ingericht en uitgerust om te worden gebruikt door hefschroefvliegtuigen.

1.48 hobbymatig houden van dieren:

het houden van een beperkt aantal dieren voor hobbymatig gebruik, zonder winstoogmerk.

1.49 hogere grenswaarde:

een maximale waarde voor de geluidbelasting, die hoger is dan de voorkeursgrenswaarde en die in een concreet geval kan worden vastgesteld op grond van de Wet geluidhinder, c.q. het Besluit grenswaarden binnen zones rond industrieterreinen, het Besluit grenswaarden binnen zones langs wegen en/of het Besluit geluidhinder spoorwegen (dan wel de opvolger van deze wet(ten) / besluit(ten)).

1.50 *hoofdgebouw:*

een of meer panden en/of gebouwen, of een gedeelte daarvan, dat noodzakelijk is voor de verwezenlijking van de geldende of toekomstige bestemming van een perceel en, indien meer panden / gebouwen of bouwwerken op het perceel aanwezig zijn, gelet op die bestemming het belangrijkste is. Een hoofdgebouw kan verschillende bouwhoogtes hebben.

1.51 *horeca / horecabedrijf:*

een bedrijf waar hoofdzakelijk dranken en/of etenswaren voor gebruik ter plaatse worden verstrekt, zoals een (eet)café, cafetaria, lunchroom, broodjeszaak, restaurant, bistro, grillroom, afhaalzaak dan wel een combinatie van dergelijke bedrijven, het verstrekken van logies (zoals een hotel, bed & breakfast, shortstay, appartementenhotel), het bedrijfsmatig exploiteren van zaalaccommodatie (o.a. feestzaal, bruiloften en (kunst)exposities), vergader- en congresaccommodaties en conferentieoorden. Alles eventueel in combinatie met bijbehorende sport- en recreatieve voorzieningen / activiteiten en één en ander al dan niet in combinatie van een vermaakfunctie (niet zijnde een automatenhal/amusementshal/gokhal) met uitzondering van een erotisch getinte vermaakfunctie. Onder horeca wordt niet verstaan coffeeshops, discotheken, partyboerderijen en dergelijke.

1.52 *kamerbewoning / kamerverhuur:*

het bewonen (bijvoorbeeld via (ver)huur) van één of meer ruimtes binnen een woning, waarbij de bewoners wezenlijke voorzieningen, zoals een entree, keuken, woonkamer en/of sanitaire ruimte, gemeenschappelijk gebruiken met andere bewoners van dezelfde woning.

1.53 *kantoor:*

een gebouw, dat dient voor de uitoefening van administratieve werkzaamheden en werkzaamheden die verband houden met het doen functioneren van (semi)overheidsinstellingen, het bank- en/of verzekeringswezen, en naar de aard daarmee gelijk te stellen instellingen en het bedrijfsmatig verlenen van diensten, waarbij het publiek/afnemers niet of slechts in ondergeschikte mate rechtstreeks te woord wordt gestaan en geholpen, zoals een gemeentehuis, bank, adviesbureau, architect, notaris en makelaar. Hieronder vallen ook congres- en vergaderaccommodaties. Detailhandel is niet toegestaan.

1.54 *kap:*

een gesloten en (gedeeltelijk) hellende bovenbeëindiging van een bouwwerk.

1.55 *keermuur:*

een walmuur ter vermindering van de overstort van grond of zand en dergelijke, en/of ter voorkoming van wateroverlast.

1.56 *kelder:*

een doorlopend gedeelte van een gebouw, voor personen toegankelijk, dat door op gelijke of bij benadering gelijke hoogte liggende vloeren of balklagen is begrensd en dat geheel onder peil is gelegen (en meestal gelegen onder de begane grond).

1.57 klein evenement:

een ééndaags evenement, het opbouwen en afbreken van voorzieningen ten behoeve van het evenement hieronder niet begrepen, dat geen of slechts in zeer ondergeschikte mate een commerciële doelstelling heeft.

1.58 lessenaarsdak:

een dak met één hellend, niet onderbroken, dakvlak.

1.59 maatvoeringsvlak:

een geometrisch bepaald vlak waarmee de gronden zijn aangeduid, waar ingevolge de regels voor bepaalde bouwwerken eenzelfde maatvoering geldt.

1.60 mantelzorg:

de langdurige zorg die niet in het kader van een hulpverlenend beroep wordt aangeboden aan een aantoonbare hulpbehoevende (zoals op fysiek en/of psychisch en/of psycho-sociaal vlak) door personen uit diens directe omgeving, waarbij zorgverlening rechtstreeks voortvloeit uit de sociale relatie.

1.61 nadere eis:

een nadere eis als bedoeld in artikel 3.6, eerste lid, onder d, van de Wet ruimtelijke ordening (dan wel de opvolger van deze wet).

1.62 normaal onderhoud, gebruik en beheer:

een gebruik gericht op het in zodanige conditie houden of brengen van objecten dat het voortbestaan van deze objecten op ten minste het bestaande kwaliteitsniveau wordt bereikt.

1.63 nutsvoorziening:

een voorziening uitsluitend of in hoofdzaak gericht op het openbaar nut, dat wil zeggen de op het openbare net aangesloten nutsvoorziening (gas, elektriciteit, water en warmte), waterwinning en waterzuivering, de telecommunicatie, het openbaar vervoer of het trein-, water- of wegverkeer, zoals transformatorhuisjes, schakelhuisjes, duikers, bemalinginstallaties, gemaalgebouwtjes, voorziening ten behoeve van (ondergrondse) afvalinzameling, telefooncellen en apparatuur voor telecommunicatie.

1.64 omgevingsvergunning voor het uitvoeren van een werk, geen bouwwerk zijnde, of van werkzaamheden:

een omgevingsvergunning als bedoeld in artikel 3.3 onder a van de Wet ruimtelijke ordening (of de opvolger van deze wet).

1.65 overig bouwwerk:

een bouwkundige constructie van enige omvang, geen pand zijnde, die direct en duurzaam met de aarde is verbonden. Carports en overkappingen vallen hier niet onder.

1.66 overkapping:

een vrijstaand dan wel aangebouwd bouwwerk met een gesloten dak op het erf van een (hoofd) gebouw of een standplaats, dat strekt tot vergroting van het woongenot van het (hoofd)gebouw of de standplaats en dat minimaal twee geheel open wanden heeft en dat maximaal twee, al dan niet tot de constructie zelf behorende, wanden heeft, zoals een carport of luifel.

1.67 pand:

de kleinste bij de totstandkoming functioneel en bouwkundig-constructief zelfstandige eenheid die direct en duurzaam met de aarde is verbonden en betreedbaar en afsluitbaar is.

1.68 peil:

1. voor een bouwwerk op een perceel, waarvan de hoofdtoegang direct aan een weg, pad of stoep grenst (dat wil zeggen dat er geen ruimte zit tussen de hoofdtoegang en de weg, het pad of de stoep):
 - de hoogte van die weg, dat pad of die stoep ter plaatse van de hoofdtoegang
2. voor een bouwwerk op een perceel, waarvan de hoofdtoegang niet direct aan een weg, pad of stoep grenst:
 - de hoogte van het afgewerkte maaiveld ter hoogte van de hoofdtoegang na voltooiing van de bouw. Bij aan- en uitbouwen geldt de hoofdtoegang van het hoofdgebouw;
3. voor een bouwwerk waarbij geen sprake is van een toegang:
 - het gemiddelde afgewerkte maaiveld ter plaatse van dat bouwwerk;
4. voor erfafscheidingen, terreinafscheidingen, tuinhekken, (tuin)muren en keermuren:
 - het afgewerkte terrein ter plaatse van elk gedeelte van dat bouwwerk (de voet van de erfafscheiding of terreinafscheiding enz., gemeten aan de laagste zijde);
5. indien in of op het water wordt gebouwd:
 - het Nieuw Amsterdams Peil (of een ander plaatselijk aan te houden waterpeil).

1.69 praktijkruimte:

een gebouw of een gedeelte daarvan dat dient voor het beroepsmatig verlenen van diensten, waaronder aan-huis-verbonden beroepen, op administratief, architectonisch, kunstzinnig, juridisch, medisch, paramedisch, therapeutisch of een daarmee naar aard gelijk te stellen gebied.

1.70 prostitutie:

het zich beschikbaar stellen tot het verrichten van seksuele handelingen met een ander tegen vergoeding.

1.71 seksinrichting:

de voor het publiek toegankelijke besloten ruimte waarin bedrijfsmatig, of in de omvang alsof zij bedrijfsmatig was, seksuele handelingen worden verricht, of vertoningen van erotisch/pornografische aard plaatsvinden. Onder seksinrichting wordt in ieder geval verstaan: een prostitutiebedrijf, alsmede een erotische massagesalon, een seksbioscoop, seksautomatenhal, sekstheater, escortservice of een parenclub, al dan niet in combinatie met elkaar of in combinatie met een sekswinkel.

1.72 sekswinkel:

een voor het publiek toegankelijke, besloten ruimte waarin hoofdzakelijk goederen van erotisch-pornografische aard aan particulieren (plegen te) worden verkocht of verhuurd.

1.73 sociale veiligheid:

de bescherming of het zich beschermd voelen tegen gevaar dat veroorzaakt wordt door of dreigt van de kant van menselijk handelen in de openbare ruimte.

1.74 souterrain/onderbouw:

een gedeelte van een gebouw, dat wordt afgedekt door een vloer (en meestal gelegen onder de begane grond), waarvan de bovenkant boven het peil, maar overal minder dan 1,20 meter boven peil, is gelegen.

1.75 splitsing van een woongebouw:

het bouwkundig en functioneel in tweeën delen van een gebouw, zodanig dat, met handhaving van het bestaande woongedeelte van het gebouw en zonder uitbreiding, een tweede zelfstandig functionerende woning in het gebouw wordt gemaakt.

1.76 straatmeubilair:

naast hetgeen hieronder wordt verstaan in de Wet algemene bepalingen omgevingsrecht juncto het Besluit omgevingsrecht (dan wel de opvolger van deze wetten/besluiten, zoals de Omgevingswet) wordt hieronder voor de werking van dit bestemmingsplan mede verstaan: papier-, glas- en andere inzamelbakken, kunstwerken, speeltoestellen, alsmedeabri's en kleinschalige bouwwerken ten behoeve van (openbare) nutsvoorzieningen en (draagconstructies van) reclame.

1.77 terras:

een buiten een gebouw gelegen gebied behorende bij bijvoorbeeld een horecabedrijf waar sta- of zitgelegenheid kan worden geboden en waar tegen vergoeding dranken kunnen worden geschonken en/of etenswaren voor directe consumptie kunnen worden bereid of verstrekt.

1.78 uitbouw:

een gebouw dat als vergroting van een bestaande ruimte is gebouwd aan een hoofdgebouw en waarmee het in directe verbinding staat, welk gebouw door de vorm onderscheiden kan worden van het hoofdgebouw en dat in architectonisch opzicht ondergeschikt is aan het hoofdgebouw.

1.79 verdieping:

elke bouwlaag boven de begane grond.

1.80 voorkeursgrenswaarde:

de maximale waarde voor de geluidbelasting, zoals deze rechtstreeks kan worden afgeleid uit de Wet geluidhinder c.q. het Besluit grenswaarden binnen zones rond industrieterreinen, het Besluit grenswaarden binnen zones langs wegen en/of het Besluit geluidhinder spoorwegen (dan wel de opvolger van deze wet(ten)).

1.81 winkel:

een gebouw, dat een ruimte omvat, welke door zijn aard, indeling en/of inrichting kennelijk bedoeld is te worden gebruikt voor de uitoefening van detailhandel.

1.82 woning / wooneenheid:

een complex van ruimten, uitsluitend bedoeld voor de huisvesting van één afzonderlijk huishouden. Kleinschalige zorgwoningen worden als wonen beoordeeld (en vallen dus onder een 'woning') als de bewoners gezamenlijk één (met een gezinsverband vergelijkbaar) huishouden voeren, er een (behoorlijk) vaste samenstelling en structuur van de woongroep is en het wonen centraal staat en de eventuele zorg en begeleiding daaraan ondergeschikt is.

1.83 woonhuis:

een gebouw, dat één woning omvat, dan wel twee of meer naast elkaar en/of geheel of gedeeltelijk boven elkaar gelegen woningen omvat en dat qua uiterlijke verschijningsvorm als een eenheid beschouwd kan worden.

1.84 zolder:

een gedeelte van een gebouw, zijnde een laag boven de begane grond en gelegen direct onder het dak, waarvan de vrije hoogte tussen de bovenkant van de vloer en het laagste punt van de onderkant van het dak (nok) minder bedraagt dan 1,50 meter.

1.85 zorgbehoevende:

degene die mantelzorg heeft;

1.86 zorgverlener / mantelzorger:

degene die mantelzorg geeft/verleend.

Artikel 2 Wijze van meten

Bij toepassing van deze regels wordt als volgt gemeten:

2.1 afstand tot de zijdelingse bouwperceelgrens:

tussen de zijdelingse grens van het bouwperceel en een bepaald punt van het bouwwerk, waar die afstand het kortst is.

2.2 de bouwhoogte van een bouwwerk:

vanaf het peil tot aan het hoogste punt van een gebouw of van een overig bouwwerk met uitzondering van ondergeschikte bouwonderdelen, zoals schoorstenen, antennes en naar de aard daarmee gelijk te stellen bouwonderdelen. Deze bepaling geldt ook voor bouwwerken, geen gebouwen zijnde.

2.3 de dakhelling:

langs het dakvlak ten opzichte van het horizontale vlak.

2.4 de goothoogte van een bouwwerk:

vanaf het peil tot aan de bovenkant van de goot, c.q. de druiplijn, het boeibord, of een daarmee gelijk te stellen constructiedeel. Bij de vaststelling van de goothoogte worden goten (c.q. de druiplijn en het boeibord) van ondergeschikte bouwonderdelen zoals dakkapellen niet meegerekend.

2.5 de hoogte van een windturbine:

vanaf het peil tot aan de as van de windturbine.

2.6 de inhoud van een bouwwerk:

tussen de onderzijde van de begane grondvloer, de buitenzijde van de gevels (en/of het hart van de scheidingsmuren) en de buitenzijde van daken en dakkapellen.

2.7 de oppervlakte van een bouwwerk:

tussen de buitenwerkse gevelvlakken en/of het hart van de scheidingsmuren, neerwaarts geprojecteerd op het gemiddelde niveau van het afgewerkte bouwterrein ter plaatse van het bouwwerk.

2.8 aanvullende regels voor de oppervlakte van een bouwwerk, geen gebouw zijnde:

bij de vaststelling van de oppervlakte van een bouwwerk, geen gebouw zijnde, zonder buitenwerkse gevelvlakken en/of scheidingsmuren wordt de verticale projectie van het gehele bouwwerk, op het gemiddelde niveau van het afgewerkte bouwterrein ter plaatse van het bouwwerk gemeten.

2.9 aanvullende regels voor de oppervlakte van een ondergronds bouwwerk:

bij de vaststelling van de oppervlakte van een gebouw die geheel of gedeeltelijk onder het maaiveld / onder de grond is gelegen wordt gemeten tussen de buitenwerkse gevelvlakken en/of het hart van de scheidingsmuren, (bovenwaarts) geprojecteerd op het gemiddelde niveau van het afgewerkte bouwterrein ter plaatse van het gebouw.

2.10 aanvullende regels voor de oppervlakte en bebouwingspercentage van een ondergronds bouwwerk buiten een bovengronds bouwwerk:

bij de berekening van het bebouwingspercentage of de te bebouwen oppervlakte wordt de oppervlakte van ondergrondse bouwwerken (gebouwen) mede in aanmerking genomen, voor zover deze zijn gelegen buiten de buitenwerkse gevelvlakken van de bijbehorende bovengrondse gebouwen.

2.11 ondergrondse diepte:

vanaf het aanliggende oorspronkelijke maaiveld tot aan het diepste punt in de (onder)grond / bodem van de ingreep/bouwwerk, verticaal gemeten.

2.12 algemene aanvullende regels voor de oppervlakte, goothoogte en bouwhoogte van een bouwwerk:

bij de toepassing van het bepaalde ten aanzien van het bouwen van gebouwen worden ondergeschikte bouwdelen, als plinten, pilasters, liftschachten, muurdammen, hemelwaterafvoeren, kozijnen, gevelversieringen, ventilatiekanalen, schoorstenen, gevel- en kroonlijsten, luifels, lichtkappen/-koepels, erkers, balkons, galerijen, bordessen, trappen, traphekken, balkonhekken en overstekende daken buiten beschouwing gelaten, mits de overschrijding van de genoemde maten, bestemmingsgrenzen en/of bouwvlakken, in verticale en/of horizontale richting, niet meer dan 1 meter bedraagt en de overschrijding voor wat betreft balkons niet meer dan 1,5 meter bedraagt.

Hoofdstuk 2 Bestemmingsregels

Artikel 3 Tuin

3.1 bestemmingsomschrijving

De voor 'Tuin' aangewezen gronden zijn bestemd voor:

- a. tuinen (voortuinen), erven en terreinen;
- b. ter plaatse van de aanduiding 'specifieke bouwaanduiding - overkapping' zijn tevens overkappingen toegestaan;

met de daarbij behorende:

- c. waterlopen, waterpartijen, infiltratievoorzieningen, waterberging en waterhuishoudkundige werken, zoals duikers;
- d. paden, zoals opritten en achterpaden;
- e. groenvoorzieningen en bos;
- f. gebouwen in de vorm van aan- en uitbouwen;
- g. bouwwerken, geen gebouwen zijnde;
- h. andere werken.

3.2 bouwregels

3.2.1 gebouwen

Voor het bouwen van gebouwen geldt dat enkel aan- en uitbouwen en/of aangebouwde overkappingen mogen worden gebouwd, met dien verstande dat:

- a. uitsluitend voor (en dus aan) de naar de weg of openbare ruimte gekeerde gevel(s) van het hoofdgebouw zijn één of meerdere aan- en uitbouw(en) en/of aangebouwde overkapping(en) toegestaan;
- b. de breedte van één of meerdere aan- en uitbouw(en) en/of aangebouwde overkapping(en) voor en aan de naar de weg of openbare ruimte gekeerde gevel(s) van het hoofdgebouw mag maximaal 2/3e deel van de naar de weg of de openbare ruimte gekeerde gevel(s) van het hoofdgebouw bedragen en waarbij de diepte maximaal 2 meter mag bedragen (gerekend vanaf de (voor)gevel van de woning waar wordt aangebouwd). Aan- en uitbouwen die voorbij de (voor)gevel (in het verlengde van de (voor)gevel) of om een hoek van de (voor)gevel(s) worden gebouwd zijn dus niet toegestaan;
- c. in afwijking van het bepaalde in het vorige lid (artikel 3.2.1, onder b.) is overal ter plaatse van de aanduiding 'specifieke bouwaanduiding - overkapping' een overkapping toegestaan;
- d. de goothoogte van een aan- en uitbouw en/of aangebouwde overkapping mag maximaal 0,3 meter boven de bovenkant van de vloer van de eerste verdieping van het hoofdgebouw waaraan deze wordt gebouwd gelegen zijn, met dien verstande dat:
 1. de aan- of uitbouw en/of aangebouwde overkapping niet hoger mag zijn dan het hoofdgebouw;
 2. de hiervoor genoemde beperking (artikel 3.2.1, onder a., sub 1.) niet geldt voor de overkapping ter plaatse van de aanduiding 'specifieke bouwaanduiding - overkapping';
- e. de bouwhoogte van een aan- en uitbouw en/of aangebouwde overkapping maximaal 4 meter bedraagt.

3.2.2 bouwwerken, geen gebouwen zijnde

Voor het bouwen van bouwwerken, geen gebouwen zijnde, gelden de volgende bepalingen:

- a. de bouwhoogte van erf- en terreinafscheidingen en keermuren mag (al dan niet bij elkaar opgeteld) maximaal 1 meter bedragen;
- b. de bouwhoogte van vlaggenmasten mag maximaal 7 meter bedragen;
- c. de bouwhoogte van overige bouwwerken, geen gebouwen zijnde, mag maximaal 2 meter bedragen, met dien verstande dat:
 - 1. de maximale oppervlakte van alle overige bouwwerken, geen gebouwen zijnde, (niet zijnde erf- en terreinafscheidingen, keermuren, vlaggenmasten en zwembaden) maximaal 5% van de oppervlakte van de gronden met deze bestemming mag bedragen.
- d. ter plaatse van de aanduiding 'specifieke bouwaanduiding - overkapping' zijn overkappingen en carports toegestaan met een maximale bouwhoogte van 3,5 meter.

3.3 nadere eisen

Burgemeester en wethouders kunnen nadere eisen stellen aan de plaats en de afmetingen van de bebouwing, ten behoeve van:

- a. een samenhangend straat- en bebouwingsbeeld;
- b. een goede woonsituatie;
- c. de verkeersveiligheid;
- d. de sociale veiligheid;
- e. de gebruiksmogelijkheden van de aangrenzende gronden;
- f. de fysieke veiligheid.

3.4 afwijken van de bouwregels

3.4.1 afwijkingen

Bij omgevingsvergunning kan worden afgeweken van:

- a. het bepaalde in lid 3.2.1 onder b en worden toegestaan dat:
 - 1. een aan- of uitbouw en/of aangebouwde overkapping wordt gebouwd tot maximaal de hele breedte van de gevel van het hoofdgebouw;
 - 2. de diepte van een aan- of uitbouw en/of aangebouwde overkapping maximaal 3 meter mag bedragen (gerekend vanaf de (voor)gevel van de woning waar wordt aangebouwd);
- b. het bepaalde in lid 3.2.1 onder c en d en worden toegestaan dat de goot- en bouwhoogte van een aan- of uitbouw en/of aangebouwde overkapping maximaal 6 meter mag bedragen, met dien verstande dat de aan- of uitbouw en/of aangebouwde overkapping niet hoger mag zijn dan het hoofdgebouw;
- c. het bepaalde in lid 3.2.1 en lid 3.2.2 en worden toegestaan dat bovenop een aan- of uitbouw en/of aangebouwde overkapping een balkon of (dak)terras wordt gerealiseerd met een hekwerk van maximaal 1,5 meter hoogte (te meten vanaf het dak waarop gebouwd wordt);
- d. het bepaalde in lid 3.2.2 onder a en worden toegestaan dat de bouwhoogte van erf- en terreinafscheidingen en keermuren (al dan niet bij elkaar opgeteld) maximaal 2 meter mag bedragen, waarbij de bouwhoogte van keermuren maximaal 1,20 meter mag bedragen;
- e. het bepaalde in lid 3.2.2 onder c en worden toegestaan dat de bouwhoogte van overige bouwwerken, geen gebouwen zijnde, maximaal 3 meter mag bedragen.

3.4.2 afwegingskader

Een omgevingsvergunning als bedoeld in lid 3.4.1 kan slechts worden verleend, mits geen onevenredige aantasting plaatsvindt van:

- a. het straat- en bebouwingsbeeld;
- b. de woonsituatie;
- c. de verkeersveiligheid;
- d. de sociale veiligheid;

- e. de milieusituatie;*
- f. de gebruiksmogelijkheden van de aangrenzende gronden;*
- g. de fysieke veiligheid.*

3.5 specifieke gebruiksregels

Tot een gebruik in strijd met deze bestemming wordt in ieder geval begrepen een gebruik van gronden en bouwwerken ten behoeve van prostitutiedoeleinden en seksinrichtingen en het gebruik van bijgebouwen voor (zelfstandige) bewoning.

Artikel 4 Verkeer

4.1 bestemmingsomschrijving

De voor 'Verkeer' aangewezen gronden zijn bestemd voor verkeer en de verkeersdoorstroming dan wel verblijfsgebied in de vorm van:

- a. *wegen, straten en paden;*
- b. *voet- en rijwielpaden;*
- c. *pleinen;*
- d. *parkeervoorzieningen;*
- e. *bruggen en ecoducten, inclusief dragende constructies;*
- f. *tunnels;*
- g. *groenvoorzieningen, natuur en bos;*
- h. *straatmeubilair en (ondergrondse) afvalcontainers;*
- i. *(openbare) nutsvoorzieningen;*
- j. *waterlopen, waterpartijen, infiltratievoorzieningen, waterberging en waterhuishoudkundige werken, zoals duikers;*
- k. *speelvoorzieningen;*
- l. *agrarisch gebruik;*
- m. *terrassen, voor zover hierdoor de verkeersveiligheid en de verkeersdoorstroming niet wordt aangetast en een goed woon- en leefklimaat niet onevenredig wordt aangetast;*

met de daarbij behorende:

- n. *gebouwen;*
- o. *bouwwerken, geen gebouwen zijnde;*
- p. *andere werken.*

4.2 bouwregels

4.2.1 gebouwen

Voor het bouwen van gebouwen gelden de volgende bepalingen:

- a. *uitsluitend gebouwen ten behoeve van het openbaar vervoer (zoalsabri's), wegverkeer of openbare nutsvoorzieningen mogen worden gebouwd, waarbij de maximale oppervlakte van een gebouw 25 m² mag bedragen met een maximale (nok)hoogte van 5 meter;*
- b. *de bouwhoogte van bruggen mag maximaal 12 meter bedragen;*

4.2.2 bouwwerken, geen gebouwen zijnde

Voor het bouwen van bouwwerken, geen gebouwen zijnde, gelden de volgende bepalingen:

- a. *de bouwhoogte van bruggen en ecoducten mag maximaal 12 meter bedragen;*
- b. *de bouwhoogte van overige bouwwerken, geen gebouwen zijnde, mag maximaal 8 meter bedragen, met dien verstande dat:*
 1. *carports en overkappingen ten behoeve van het stallen van auto's niet zijn toegestaan;*
 2. *de bouwhoogte van bouwwerken ten behoeve van de verkeersgeleiding boven snelwegen maximaal 12 meter mag bedragen.*

4.3 nadere eisen

Burgemeester en wethouders kunnen nadere eisen stellen aan de plaats en de afmetingen van de bebouwing, ten behoeve van:

- a. *de verkeersveiligheid;*
- b. *de sociale veiligheid;*
- c. *een samenhangend straat- en bebouwingsbeeld;*
- d. *de fysieke veiligheid.*

4.4 specifieke gebruiksregels

Tot een gebruik in strijd met deze bestemming wordt in ieder geval begrepen een gebruik van gronden en bouwwerken ten behoeve van prostitutiedoeleinden en seksinrichtingen en het gebruik van gebouwen voor (zelfstandige) bewoning.

4.5 afwijken van de gebruiksregels

4.5.1 afwijkingen

Bij omgevingsvergunning kan worden afgeweken van het bepaalde in lid 4.1 en worden toegestaan dat delen van deze gronden, welke aansluiten bij woningen, gebruikt mogen worden als tuin, met bouwwerken, geen gebouwen zijnde, met een hoogte van maximaal 1 meter, bij die woningen.

4.5.2 afwegingskader

Een omgevingsvergunning als bedoeld in lid 4.5.1 kan slechts worden verleend, mits geen onevenredige aantasting plaatsvindt van:

- a. *het straat- en bebouwingsbeeld;*
- b. *de woonsituatie;*
- c. *de verkeersveiligheid;*
- d. *de sociale veiligheid;*
- e. *de milieusituatie;*
- f. *de gebruiksmogelijkheden van de aangrenzende gronden;*
- g. *de fysieke veiligheid.*

Artikel 5 Wonen

5.1 bestemmingsomschrijving

De voor 'Wonen' aangewezen gronden zijn bestemd voor:

- a. woonhuizen, al dan niet in combinatie met ruimte voor een aan-huis-verbonden beroep; met de daarbij behorende:
 - b. tuinen en erven;
 - c. paden, zoals opritten en achterpaden;
 - d. groenvoorzieningen en bos;
 - e. waterlopen, waterpartijen, waterberging en waterhuishoudkundige werken, zoals duikers;
 - f. gebouwen;
 - g. aan- en uitbouwen en bijgebouwen;
 - h. bouwwerken, geen gebouwen zijnde;
 - i. andere werken.

5.2 bouwregels

5.2.1 gebouwen in het bouwvlak

Voor het bouwen van gebouwen binnen het bouwvlak gelden de volgende bepalingen:

- a. binnen een bouwvlak is een hoofdgebouw met aan- en uitbouwen, bijgebouwen en overkappingen met bijbehorende aan- en opgebouwde bouwwerken, zoals balkons, (balkon)hekken, trappen, enz., toegestaan;
- b. als hoofdgebouw mogen uitsluitend woonhuizen worden gebouwd;
- c. een hoofdgebouw mag uitsluitend binnen een bouwvlak worden gebouwd;
- d. het aantal woningen per bouwvlak bedraagt maximaal het ter plaatse van de aanduiding 'maximum aantal wooneenheden' aangegeven aantal;
- e. een bouwvlak mag voor 100% worden bebouwd;
- f. de goothoogte van de gebouwen, overkappingen en bijbehorende aan- en opgebouwde bouwwerken bedraagt maximaal de ter plaatse van de aanduiding 'maximum goothoogte' aangegeven goothoogte;
- g. de bouwhoogte van de gebouwen, overkappingen en bijbehorende aan- en opgebouwde bouwwerken bedraagt maximaal de ter plaatse van de aanduiding 'maximum bouwhoogte' aangegeven bouwhoogte.

5.2.2 gebouwen en overkappingen buiten het bouwvlak

Voor het bouwen van gebouwen en overkappingen buiten het bouwvlak geldt dat enkel aan- en uitbouwen, bijgebouwen, en overkappingen mogen worden gebouwd waarbij de volgende bepalingen gelden:

- a. de gezamenlijke oppervlakte van de aan- en uitbouwen, de bijgebouwen en de overkappingen bij een hoofdgebouw mag, buiten het bouwvlak, maximaal hetgeen in de onderstaande tabel is aangegeven bedragen:

Oppervlakte van het bestemmingsvlak 'Wonen' op het bouwperceel, verminderd met de oppervlakte van het in het betreffende bouwperceel gelegen bouwvlak (A)	Maximaal met aan- en uitbouwen, bijgebouwen en overkappingen te bebouwen oppervlakte
-----------------------------------------------------------------------------------------------------------------------------------------------------------	--------------------------------------------------------------------------------------

0 m ² - 150 m ²	1/3 ^e deel van A, waarbij minimaal 20 m ² mag worden bebouwd
> 150 m ² - 300 m ²	60 m ²
> 300 m ² - 500 m ²	70 m ²
> 500 m ² - 800 m ²	80 m ²
> 800 m ² - 1000 m ²	90 m ²
>1000 m ²	100 m ²

- b. de goothoogte van een aan- en uitbouw en een aan het hoofdgebouw gebouwde of aan de aan- of uitbouw gebouwde overkapping mag maximaal 0,3 meter boven de bovenkant van de vloer van de eerste verdieping van het hoofdgebouw gelegen zijn, met dien verstande dat de aan- of uitbouw of de vrijstaande of aan het hoofdgebouw gebouwde of aan de aan- of uitbouw gebouwde overkapping niet hoger mag zijn dan het hoofdgebouw;
- c. de bouwhoogte van een aan- en uitbouw en een aan het hoofdgebouw gebouwde of aan de aan- of uitbouw gebouwde overkapping mag maximaal 4 meter bedragen;
- d. de goothoogte van een bijgebouw, een vrijstaande overkapping en een aan een bijgebouw gebouwde overkapping mag maximaal 3,5 meter bedragen;
- e. de bouwhoogte van een bijgebouw, een vrijstaande overkapping en een aan een bijgebouw gebouwde overkapping mag maximaal 5 meter bedragen en waarbij de nok van een lessenaarsdak, indien hoger dan 3,5 meter, niet in of binnen 1 meter van de perceelsgrens mag worden geplaatst;
- f. op vrijstaande bijgebouwen en op overkappingen zijn geen dakkapellen toegestaan.

5.2.3 overige bouwwerken, geen gebouwen zijnde

Voor het bouwen van bouwwerken, geen gebouwen zijnde, niet zijnde overkappingen, gelden de volgende bepalingen:

- a. de bouwhoogte van erf- en terreinafscheidingen en keermuren (al dan niet bij elkaar opgeteld) mag maximaal 2 meter bedragen, waarbij de bouwhoogte van keermuren maximaal 1,20 meter mag bedragen;
- b. de bouwhoogte van vlaggenmasten mag maximaal 7 meter bedragen;
- c. de bouwhoogte van onoverdekte zwembaden mag maximaal 1,5 meter bedragen;
- d. de bouwhoogte van overige bouwwerken, geen gebouwen zijnde, niet zijnde overkappingen, mag maximaal 3 meter bedragen, met dien verstande dat de maximale oppervlakte van alle overige bouwwerken, geen gebouwen zijnde, (niet zijnde overkappingen, erf- en terreinafscheidingen, keermuren, vlaggenmasten en zwembaden) buiten het bouwvlak, maximaal 5% van de oppervlakte van het bouwperceel, verminderd met de oppervlakte van het in het betreffende bouwperceel gelegen bouwvlak, mag bedragen.

5.3 nadere eisen

Burgemeester en wethouders kunnen nadere eisen stellen aan de plaats en de afmetingen van de bebouwing, ten behoeve van:

- a. een samenhangend straat- en bebouwingsbeeld;
- b. een goede woonsituatie;
- c. de verkeersveiligheid;
- d. de sociale veiligheid;
- e. de gebruiksmogelijkheden van de aangrenzende gronden;
- f. de fysieke veiligheid.

5.4 afwijken van de bouwregels

5.4.1 afwijkingen

Bij omgevingsvergunning kan worden afgeweken van:

- a. het bepaalde in lid 5.2.1 onder c en worden toegestaan dat een hoofdgebouw tot maximaal 1,5 meter buiten het bouwvlak wordt gebouwd, mits de geluidbelasting vanwege het (weg- en/of spoor)verkeer van geluidgevoelige gebouwen niet hoger zal zijn dan de daarvoor geldende voorkeursgrenswaarde, of een verkregen hogere grenswaarde;
- b. het bepaalde in lid 5.2.1 onder d en worden toegestaan dat in het bouwvlak 1 woning of wooneenheid meer wordt gerealiseerd, mits:
 1. de geluidbelasting vanwege het (weg- en/of spoor)verkeer van geluidgevoelige gebouwen niet hoger zal zijn dan de daarvoor geldende voorkeursgrenswaarde, of een verkregen hogere grenswaarde;
 2. de fysieke veiligheid niet in het geding is;
- c. het bepaalde in lid 5.2.1 onder f en worden toegestaan dat de maximale goothoogte wordt verhoogd tot maximaal de ter plaatse van de aanduiding 'maximum bouwhoogte' aangegeven bouwhoogte, mits minimaal 50% van de totale horizontale lengte van de goot gelijk blijft aan de ter plaatse geldende maximale goothoogte;
- d. het bepaalde in lid 5.2.2 onder a en worden toegestaan dat de gezamenlijke oppervlakte van aan- en uitbouwen, bijgebouwen en overkappingen bij een hoofdgebouw buiten het bouwvlak wordt vergroot tot maximaal 100 m², mits de gezamenlijke oppervlakte maximaal 50 % van de oppervlakte van het bouwperceel, verminderd met de oppervlakte van het in het betreffende bouwperceel gelegen bouwvlak, bedraagt;
- e. het bepaalde in lid 5.2.2 onder b en worden toegestaan dat de maximale goothoogte van een aan- en uitbouw en een aan het hoofdgebouw gebouwde of aan de aan- of uitbouw gebouwde overkapping maximaal 5 meter mag bedragen, waarbij de goothoogte niet hoger mag zijn dan de bouwhoogte van het hoofdgebouw waaraan wordt gebouwd;
- f. het bepaalde in lid 5.2.2 onder c en worden toegestaan dat de maximale bouwhoogte van een aan- en uitbouw en een aan het hoofdgebouw gebouwde of aan de aan- of uitbouw gebouwde overkapping maximaal 6,5 meter mag bedragen, waarbij de bouwhoogte niet hoger mag zijn dan de bouwhoogte van het hoofdgebouw waaraan wordt gebouwd;
- g. het bepaalde in lid 5.2.3 onder d en worden toegestaan dat de bouwhoogte van overige bouwwerken, geen gebouwen zijnde, maximaal 5 meter mag bedragen.

5.4.2 afwegingskader

Een omgevingsvergunning als bedoeld in lid 5.4.1 kan slechts worden verleend, mits geen onevenredige aantasting plaatsvindt van:

- a. het straat- en bebouwingsbeeld;
- b. de woonsituatie;
- c. de verkeersveiligheid;
- d. de sociale veiligheid;
- e. de milieusituatie;
- f. de gebruiksmogelijkheden van de aangrenzende gronden;
- g. de fysieke veiligheid.

5.5 specifieke gebruiksregels

Tot een gebruik in strijd met deze bestemming wordt in ieder geval begrepen een gebruik van gronden en bouwwerken ten behoeve van prostitutiedoeleinden en seksinrichtingen en het gebruik van bijgebouwen voor (zelfstandige) bewoning.

5.6 afwijken van de gebruiksregels

5.6.1 afwijkingen

Bij omgevingsvergunning kan worden afgeweken van:

- a. *het bepaalde in lid 5.1 en lid 5.2.1 onder b en worden toegestaan dat tevens kamerbewoning/-verhuur en/of een zorgwoning is toegestaan in het hoofdgebouw en de daarbij behorende aan- en uitbouwen;*
- b. *het bepaalde in lid 5.1 en worden toegestaan dat tevens bed & breakfast in het hoofdgebouw en/of de aan- en uitbouwen en/of de bijgebouwen mogelijk is;*
- c. *het bepaalde in lid 5.1 en worden toegestaan dat in het hoofdgebouw en/of de aan- en uitbouwen en/of de bijgebouwen een aan-huis-verbonden bedrijfsmogelijk is;*
- d. *het bepaalde in lid 5.1, lid 5.6.1 onder c, en lid 1.4 aan-huis-verbonden bedrijf:' en 1.5 aan-huis-verbonden beroep: en worden toegestaan dat bij een aan-huis-verbonden beroep en/of een aan-huis-verbonden bedrijf naast de bewoner nog andere medewerkers werkzaam zijn;*
- e. *het bepaalde in lid 5.2.1 onder d en worden toegestaan dat in het bouwvlak 1 woning of wooneenheid meer wordt gerealiseerd, mits:*
 1. *de geluidbelasting vanwege het (weg- en/of spoor)verkeer van geluidgevoelige gebouwen niet hoger zal zijn dan de daarvoor geldende voorkeursgrenswaarde, of een verkregen hogere grenswaarde;*
 2. *de fysieke veiligheid niet in het geding is;*
- f. *het bepaalde in dit artikel en toestaan dat bijgebouwen bij een woning tijdelijk gebruikt worden voor bewoning, door de zorgbehoevende dan wel de zorgverlener/mantelzorger, als afhankelijke woonruimte, waarbij:*
 1. *het gebruik als afhankelijke woonruimte noodzakelijk is vanuit een oogpunt van mantelzorg, waartoe advies van een door de gemeente aan te wijzen deskundige wordt ingewonnen;*
 2. *de afhankelijke woonruimte qua oppervlakte past in de voor deze bestemming geldende regeling voor bijgebouwen. In zeer bijzondere situaties, zoals hoeksituaties of grote percelen waarbij ter plaatse een niet bebouwbare bestemming ligt, kan heb bevoegd gezag hiervan afwijken;*
 3. *de afhankelijke woonruimte een maximale oppervlakte mag hebben van 70 m²;*
 4. *geen splitsing van eigendom (woning en bijgebouw/afhankelijke woonruimte) van het betreffende bouwperceel plaatsvindt;*
 5. *het aantal gebruikers van afhankelijke woonruimte maximaal twee bedraagt;*
 6. *aan de afhankelijke woonruimte geen permanent (huis)nummer wordt toegekend zoals bedoeld in de daarvoor bedoelde gemeentelijke verordening (zoals een 'verordening (straat)naamgeving en (huis)nummering');*
- g. *het bepaalde in dit artikel en worden toegestaan dat het hoofdgebouw (de woning) gebruikt wordt als een zogenaamde 'twee-' of 'drie-generatiewoning' waarbij de woning bewoond mag worden door maximaal 3 gezinnen (huishoudens) met een familiere relatie middels een eerste of tweede graad bloedverwantschap of aanverwantschap waarbij:*
 1. *er sprake is blijft van 1 woning met daarin maximaal 3 huishoudens;*
 2. *de woning uiterlijk en van binnen 1 geheel blijft vormen;*
 3. *de maximaal 3 woonruimten niet volledig van elkaar mogen zijn afgescheiden, ze moeten dus met elkaar verbonden blijven met minimaal 1, voor mensen toegankelijke, opening per bouwlaag;*
 4. *de woning slechts 1 voordeur blijft houden;*
 5. *geen splitsing van eigendom (woning zelf en/of bijgebouw) van het betreffende bouwperceel plaatsvindt;*
 6. *aan de afzonderlijke woonruimten geen (huis)nummer wordt toegekend zoals bedoeld in de daarvoor bedoelde gemeentelijke verordening (zoals een 'verordening (straat)naamgeving en*

(huis)nummering').

5.6.2 afwegingskader

Een omgevingsvergunning als bedoeld in lid 5.6.1 kan slechts worden verleend, mits geen onevenredige aantasting plaatsvindt van:

- a. *het straat- en bebouwingsbeeld;*
- b. *de woonsituatie;*
- c. *de verkeersveiligheid;*
- d. *de sociale veiligheid;*
- e. *de milieusituatie;*
- f. *de gebruiksmogelijkheden van de aangrenzende gronden;*
- g. *de fysieke veiligheid.*

Hierbij dient parkeren zoveel mogelijk op eigen terrein plaats te vinden en dient het niet een zodanige verkeersaantrekkende activiteit te betreffen die kan leiden tot een nadelige beïnvloeding van de normale afwikkeling van het verkeer dan wel tot een onevenredige parkeerdruk op de openbare ruimte.

5.6.3 intrekken omgevingsvergunning om af te wijken

Het bevoegd gezag trekt de omgevingsvergunning, verleend op grond van lid 5.6.1 onder e, en/of lid 5.6.1 onder f in, indien in strijd met de voorwaarden van de omgevingsvergunning wordt gehandeld en indien:

- a. *ingeval, lid 5.6.1 onder f, de bij het verlenen van de afwijking bestaande noodzaak vanuit een oogpunt van mantelzorg niet meer aanwezig is;*
- b. *in het geval van lid 5.6.1 onder g: er geen sprake meer is van een familiale relatie in de 1^e of 2^e graad bloedverwantschap of aanverwantschap tussen de bewoners van de woning.*

Artikel 6 Waarde - Archeologie middelhoge verwachting

6.1 bestemmingsomschrijving

De voor 'Waarde - Archeologie middelhoge verwachting' aangewezen gronden zijn, behalve voor de andere daar voorkomende bestemming(en), mede bestemd voor de bescherming, veiligstelling en herstel van de op en in deze gronden verwachte en reeds bekende middelhoge archeologische waarden.

6.2 bouwregels

6.2.1 bouwen ten behoeve van bestemming Waarde - Archeologie middelhoge verwachting

Op deze gronden is het, in afwijking van hetgeen in de overige regels is bepaald, niet toegestaan te bouwen. Dit vanuit het oogpunt van bescherming, veiligstelling dan wel herstel van de archeologische waarden / archeologische relict(en) in het gebied. Een uitzondering hierop is dat hier uitsluitend bouwwerken, geen gebouwen zijnde, ten dienste van de bescherming, veiligstelling en herstel van de archeologische waarden / archeologische relict(en) mogen worden gebouwd.

6.2.2 bouwen ten behoeve van andere bestemmingen

Gebouwen en bouwwerken, geen gebouwen zijnde, ten behoeve van andere voor deze gronden aangewezen bestemmingen, zijn op de in lid 6.2.1 bedoelde gronden slechts toelaatbaar, indien het betreft:

- a. de bouw of een uitbreiding van een bouwwerk tot een oppervlakte van maximaal 500 m²;
- b. vervanging, vernieuwing of verandering van bestaande bebouwing, waarbij de oppervlakte (bovengronds en/of ondergronds) en de situering gelijk blijft of kleiner wordt;
- c. vervanging, vernieuwing of verandering van bestaande bebouwing, waarbij de oppervlakte (bovengronds en/of ondergronds) tot maximaal 500 m² wordt uitgebreid buiten de bestaande situering dan wel waarbij de situering tot maximaal 500 m² wordt veranderd;
- d. de bouw of een uitbreiding van een bouwwerk met een oppervlakte van meer dan 500 m² waarbij de bijbehorende grondwerkzaamheden (graafwerk- en bouwwerkzaamheden) voor dat bouwwerk een ondergrondse diepte hebben van maximaal 0,30 meter en waarbij geen heiwerkzaamheden plaatsvinden.

6.3 afwijken van de bouwregels

6.3.1 afwijkingen

Bij omgevingsvergunning kan worden afgeweken van het bepaalde in lid 6.2.2 voor het bouwen overeenkomstig de andere bestemmingen, indien op basis van ingesteld archeologisch onderzoek of op basis van een oordeel van een erkend archeoloog, naar oordeel van burgemeester en wethouders, geen archeologische waarden (meer) aanwezig zijn, dan wel dat geen onevenredige aantasting plaatsvindt of kan plaatsvinden van de archeologische waarden van de gronden waarop gebouwd gaat worden, dan wel dat de archeologische waarden anderszins veilig worden gesteld.

6.3.2 afwegingskader

Indien uit ingesteld archeologisch onderzoek/rapport of naar oordeel van een erkend archeoloog blijkt dat de archeologische waarden van de gronden waarop gebouwd gaat worden zullen worden verstoord, kunnen burgemeester en wethouders één of meerdere van de volgende regels/voorwaarden verbinden aan de omgevingsvergunning:

- a. *de verplichting tot het treffen van (technische) maatregelen waardoor de archeologische waarden, ondanks het bouwen en/of bijbehorende werkzaamheden, in de bodem kunnen worden behouden;*
- b. *de verplichting tot het doen van opgravingen;*
- c. *de verplichting de werken of werkzaamheden die leiden tot de bodemverstoring te laten begeleiden door een erkend archeoloog;*
- d. *de verplichting om na beëindiging van de werken en werkzaamheden een verslag uit te brengen waaruit blijkt op welke wijze met de archeologische waarden is omgegaan.*

6.3.3 uitzondering archeologisch onderzoek

Het overleggen van een archeologisch onderzoek/rapport is niet nodig indien naar het oordeel van burgemeester en wethouders de archeologische waarden van de gronden (of de afwezigheid daarvan) in andere beschikbare informatie afdoende is vastgesteld. Burgemeester en wethouders kunnen daarbij echter wel regels/voorwaarden, als bedoeld in lid 6.3.2, aan de omgevingsvergunning verbinden.

6.4 omgevingsvergunning voor het uitvoeren van een werk, geen bouwwerk zijnde, of van werkzaamheden

6.4.1 verbod

Het is verboden om zonder of in afwijking van een omgevingsvergunning voor het uitvoeren van een werk, geen bouwwerk zijnde, of van werkzaamheden op grond van de andere bestemmingen, de volgende andere werken en/of werkzaamheden uit te voeren of te doen uitvoeren indien deze een oppervlakte betreffen van 500 m² of meer en een ondergrondse diepte hebben van meer dan 0,30 meter:

- a. *het afgraven van gronden, waaronder ook begrepen het verwijderen van bestaande funderingen;*
- b. *het uitvoeren van grondbewerkingen, waaronder begrepen woelen, mengen, diepploegen, egaliseren, aanleggen van drainage en ontginnen van gronden;*
- c. *het graven of vergraven, verruimen of dempen van sloten, vijvers, beken en andere wateren;*
- d. *het verlagen van het grondwaterpeil;*
- e. *het aanleggen, verbreden of verharderen van wegen, voet-, ruit- of rijwielpaden of parkeergelegenheden en het aanleggen van andere oppervlakteverhardingen;*
- f. *het aanleggen van nieuwe en/of uitbreiden van bestaande van (ondergrondse) transport-, energie- of telecommunicatieleidingen of andere leidingen en de daarmee verband houdende constructies, installaties of apparatuur;*
- g. *het omzetten van grasland in bouwland;*
- h. *het aanbrengen van diepwortelende beplanting, zoals bomen, bos en boomgaarden, alsmede het verwijderen van stobben;*
- i. *het uitvoeren van hei- en/of boorwerkzaamheden en/of het indrijven van scherpe voorwerpen in de bodem;*
- j. *alle overige werkzaamheden die de archeologische waarden van het terrein kunnen aantasten en die niet worden gerekend tot het normale gebruik.*

6.4.2 uitzondering verbod

Het in lid 6.4.1 genoemde verbod is niet van toepassing op andere werken:

- a. *welke mogen worden uitgevoerd krachtens een reeds verleende bouwvergunning, aanlegvergunning, omgevingsvergunning, ontgrondingsvergunning of bouwvergunning dan wel omgevingsvergunning als bedoeld in lid 6.3. Een omgevingsvergunning voor het uitvoeren van een werk, geen bouwwerk zijnde, of van werkzaamheden is dus niet nodig als voor dezelfde werkzaamheden al een omgevingsvergunning als bedoeld in lid 6.3 noodzakelijk is;*

- b. *welke reeds in uitvoering zijn op het tijdstip van inwerkingtreding van het plan;*
- c. *die behoren tot het normale onderhoud en beheer van gronden, met inbegrip van het vervangen van ondergrondse kabels en leidingen indien de ondergronds diepte en situering niet wordt gewijzigd en met inbegrip van onderhouds- en vervangingswerkzaamheden van bestaande bestratingen en beplantingen binnen bestaande tracés van kabels en leidingen;*
- d. *die betrekking hebben op het slopen van de fundering van een bouwwerk indien naar oordeel van burgemeester en wethouders vaststaat dat het vervangende bouwwerk de archeologische waarden van het gebied niet aantast;*
- e. *die ten dienste van archeologisch onderzoek worden uitgevoerd.*

6.4.3 afwegingskader

De in lid 6.4.1 genoemde omgevingsvergunning voor het uitvoeren van een werk, geen bouwwerk zijnde, of van werkzaamheden mag alleen worden verleend indien door de uitvoering, op basis van ingesteld archeologisch onderzoek of op basis van een oordeel van een erkend archeoloog, naar oordeel van burgemeester en wethouders, geen archeologische waarden (meer) aanwezig zijn, dan wel dat geen onevenredige aantasting plaatsvindt of kan plaatsvinden van de archeologische waarden van de gronden waarop gebouwd gaat worden, dan wel dat de archeologische waarden anderszins veilig worden gesteld. Teneinde dit te bereiken kunnen aan een omgevingsvergunning voor het uitvoeren van een werk, geen bouwwerk zijnde, of van werkzaamheden in ieder geval de volgende regels/voorwaarden worden verbonden:

- a. *de verplichting tot het treffen van (technische) maatregelen waardoor de archeologische waarden, ondanks het bouwen en/of aanleggen, in de bodem kunnen worden behouden, zoals alternatieven voor heiwerk, het al dan niet bouwen van kelders en het aanbrengen van een beschermende bodemlaag;*
- b. *de verplichting tot het doen van opgravingen;*
- c. *de verplichting de werken of werkzaamheden die leiden tot de bodemverstoring te laten begeleiden door een erkend archeoloog.*

6.4.4 uitzondering archeologisch onderzoek

Het overleggen van een archeologisch onderzoek/rapport is niet nodig indien naar het oordeel van burgemeester en wethouders de archeologische waarden van de gronden (of de afwezigheid daarvan) in andere beschikbare informatie afdoende is vastgesteld. Burgemeester en wethouders kunnen daarbij echter wel regels/voorwaarden, als bedoeld in lid 6.4.3, aan de omgevingsvergunning voor het uitvoeren van een werk, geen bouwwerk zijnde, of van werkzaamheden verbinden.

6.5 wijzigingsbevoegdheid

Burgemeester en wethouders zijn bevoegd met toepassing van artikel 3.6 van de Wet ruimtelijke ordening het bestemmingsplan te wijzigen door:

- a. *de bestemming 'Waarde - Archeologie middelhoge verwachting' geheel of gedeeltelijk te doen vervallen, indien op basis van archeologisch onderzoek of uit nader verkregen archeologische kennis blijkt dat:*
 - 1. *de archeologische waarden van de gronden niet meer behoudenswaardig zijn of niet (meer) aanwezig zijn;*
 - 2. *de wel aanwezige archeologische waarden in voldoende mate zijn veiliggesteld;*
- b. *de bestemming 'Waarde - Archeologie middelhoge verwachting' toe te kennen aan gronden, grenzend aan deze bestemming, indien uit archeologisch onderzoek of uit nader verkregen archeologische kennis blijkt dat de begrenzing van deze bestemming, gelet op de ter plaatse aanwezige archeologische waarden, aanpassing behoeft;*
- c. *de oppervlakte en/of ondergrondse dieptes als genoemd in lid 6.2 en lid 6.4 te veranderen en/of hier desgewenst een extra aanduiding voor op te nemen indien dat op basis van*

archeologisch onderzoek of van nader verkregen archeologische kennis wenselijk is. Dit kan ook in combinatie met het bepaalde in lid 6.5 onder b.

Hoofdstuk 3 Algemene regels

Artikel 7 Anti-dubbelregel

Grond die eenmaal in aanmerking is genomen bij het toestaan van een bouwplan waaraan uitvoering is gegeven of alsnog kan worden gegeven, blijft bij de beoordeling van latere bouwplannen buiten beschouwing.

Artikel 8 Algemene bouwregels

8.1 ondergronds bouwen

8.1.1 verbod ondergronds bouwen

In afwijking van het bepaalde in Hoofdstuk 2 Bestemmingsregels' van deze regels is het verboden om bouwwerken te bouwen met een ondergrondse diepte van meer dan 5 meter (d.w.z. de verticale diepte onder maaiveld).

8.1.2 afwijkingen

Bij omgevingsvergunning kan worden afgeweken van het bepaalde in lid 8.1.1 en worden toegestaan dat wordt gebouwd met een ondergrondse diepte van meer dan 5 meter overeenkomstig de ter plaatse geldende bouwregels van de andere bestemmingen, indien op basis van ingesteld geohydrologisch onderzoek, naar oordeel van burgemeester en wethouders, de geohydrologische situatie ter plaatse door het bouwplan met bijbehorende activiteiten niet wordt aangetast. Dat wil zeggen dat geen leemlagen/kleischotten worden doorbroken, beschadigd / aangetast of dat deze niet aanwezig zijn, de bestaande grondwaterstromen ten behoeve van de toestroming van grondwater naar de beken niet wordt aangetast en de (schijn)grondwaterstand niet wordt aangetast. Overigens moeten door het geologisch onderzoek eventueel geconstateerde en doorbroken klei- of leemlagen in boorgaten na afronding het onderzoek hersteld worden.

8.1.3 uitzondering geohydrologisch onderzoek

Het overleggen van een geohydrologisch onderzoek/rapport is niet nodig indien naar het oordeel van burgemeester en wethouders de bestaande geohydrologische situatie van de bodem in andere beschikbare informatie afdoende is vastgesteld, waaronder het gegeven dat bij de bouwactiviteiten geen leemlagen/kleischotten worden doorbroken of aangetast en de kennis dat ter plaatse, tot net voorbij de diepte van het bouwplan, geen kleischotten/leemlagen aanwezig zijn, en dat daarmee afdoende is vastgesteld dat de bouw niet tot verstoring leidt van de geohydrologische situatie van de bodem.

8.2 afwijkende bestaande goothoogte, bouwhoogte, oppervlakte, ligging en/of inhoud bouwwerken

In die gevallen dat de bestaande goothoogte, bouwhoogte, oppervlakte, ligging en/of inhoud van bouwwerken, die in overeenstemming met het bepaalde in de Woningwet dan wel de Wet algemene bepalingen omgevingsrecht tot stand zijn gekomen, meer bedraagt dan in de bouwregels in Hoofdstuk 2 Bestemmingsregels' van deze regels is toegestaan, geldt die goothoogte, bouwhoogte, oppervlakte, ligging en/of inhoud in afwijking daarvan als maximaal toegestaan.

8.3 afwijkende bestaande afstand bouwwerken

In die gevallen dat de bestaande afstand tot enige op de verbeelding aangegeven lijn van bouwwerken, die in overeenstemming met het bepaalde in de Woningwet dan wel de Wet algemene bepalingen omgevingsrecht tot stand zijn gekomen, minder bedraagt dan in de bouwregels in Hoofdstuk 2 Bestemmingsregels' van deze regels is voorgeschreven, geldt die afstand in afwijking daarvan als minimaal toegestaan.

8.4 *afwijkend bestaand bebouwingspercentage bouwwerken*

In die gevallen dat een bestaand bebouwingspercentage, dat in overeenstemming met het bepaalde in de Woningwet dan wel de Wet algemene bepalingen omgevingsrecht tot stand is gekomen, meer bedraagt dan in de bouwregels in Hoofdstuk 2 Bestemmingsregels' van deze regels is voorgeschreven, geldt dat bebouwingspercentage in afwijking daarvan als maximaal toegestaan.

Artikel 9 Algemene gebruiksregels

9.1 evenementen

Kleine evenementen zijn binnen alle bestemmingen toegestaan, mits:

- a. hiervoor een vergunning is verleend op grond van de Algemene Plaatselijke Verordening, en;
- b. geen significante aantasting plaatsvindt van de natuurwaarden in het kader van de Wet natuurbescherming of een opvolger van deze wet(ten). De beoordeling hiervan ligt bij het in het kader van deze wet(ten) bevoegd gezag.

9.2 parkeernormen

- a. Een omgevingsvergunning voor het bouwen, uitbreiden en wijzigen van de functie van een gebouw of van gronden wordt slechts verleend, indien bij de aanvraag wordt aangetoond dat wordt voldaan aan de 'Parkeernota 2014-2020' (vastgesteld 26 februari 2014) van de gemeente Renkum dan wel de herziening of opvolger van die parkeernota.
- b. Bij omgevingsvergunning kan worden afgeweken van het onder a bepaalde, indien:
 1. het voldoen aan deze bepaling door bijzondere omstandigheden op zwaarwegende bezwaren stuit, of;
 2. op andere wijze in de nodige parkeer- of stallingruimte, dan wel laad- of losruimte wordt voorzien. Hierbij geldt dat dit binnen 200 meter moet geschieden, dan wel dat er op een grotere afstand voldoende parkeergelegenheid is (passend binnen de bepalingen van de 'Parkeernota 2014-2020' dan wel de herziening of opvolger daarvan) naar het oordeel van het bevoegde gezag, of;
 3. er, naar oordeel van het bevoegd gezag, voldoende ruimte op de openbare weg aanwezig is om de parkeerdruk op te vangen.

9.3 strijdig gebruik

Tot een gebruik in strijd met alle bestemmingen wordt in ieder geval begrepen:

- a. een gebruik van gronden en bouwwerken ten behoeve van prostitutiedoeleinden en seksinrichtingen;
- b. een gebruik van gronden en bouwwerken als helihaven voor hefschroefvliegtuigen;
- c. een gebruik van bijgebouwen voor (zelfstandige) bewoning;
- d. een gebruik van gronden als stallings- en/of opslagplaats van één of meer aan het gebruik onttrokken machines, voer-, vaar- of vliegtuigen, met uitzondering van een zodanig gebruik voor het normale op de bestemming gerichte gebruik en onderhoud;
- e. een gebruik van gronden als stort- en/of opslagplaats van grond en/of afval, met uitzondering van een zodanig gebruik voor het normale op de bestemming gerichte gebruik en onderhoud.

Artikel 10 Algemene afwijkingsregels

Burgemeester en wethouders kunnen, mits geen onevenredige afbreuk wordt gedaan aan het straat- en bebouwingsbeeld, de woonsituatie, de milieusituatie, de verkeersveiligheid, de sociale veiligheid, de gebruiksmogelijkheden van de aangrenzende gronden en de fysieke veiligheid, met een omgevingsvergunning afgeweken van:

- a. *de bij recht in de regels gegeven maten, afmetingen, oppervlaktes, bouwvlakken en percentages tot maximaal 10% van die maten, afmetingen, oppervlaktes, bouwvlakken en percentages;*
- b. *de bestemmingsbepalingen en toestaan dat het beloop of het profiel van wegen of de aansluiting van wegen onderling in geringe mate wordt aangepast, indien de verkeersveiligheid en/of -intensiteit daartoe aanleiding geven;*
- c. *de bestemmingsbepalingen en toestaan dat bouwgrenzen worden overschreden, indien een meetverschil daartoe aanleiding geeft;*
- d. *de bestemmingsbepalingen en toestaan dat, ongeacht het bouwvlak en de bestemming (met uitzondering van de bestemmingen 'Bos' en 'Natuur', gebouwen en/of bouwwerken, geen gebouwen zijnde, worden gerealiseerd met een oppervlakte van maximaal 50 m² en een bouwhoogte van maximaal 5 meter zoals een muziektheater, jongerenontmoetingsplek, gebouwen van openbaar nut, rioolinstallaties en openbare nutsvoorzieningen, telecommunicatie, het openbaar vervoer of het spoor-, water-, of wegverkeer;*
- e. *de bestemmingsbepalingen en toestaan dat het bouwvlak met maximaal 5 meter wordt overschreden en het de bouw betreft van luifels, uitgebouwde toegangsportalen, balkons, galerijen, erkers, trappenhuisen, trappen, liftschachten en soortgelijke aanbouwen en bouwwerken;*
- f. *het bepaalde ten aanzien van de maximale bouwhoogte van gebouwen en toestaan dat de bouwhoogte van de gebouwen ten behoeve van plaatselijke verhogingen, zoals schoorstenen, lichtkokers, liftkokers en lichtkappen, mits:*
 1. *de oppervlakte van de vergroting maximaal 10 m² bedraagt;*
 2. *de bouwhoogte maximaal 1,25 maal de maximale bouwhoogte van het betreffende gebouw bedraagt;*
- g. *het bepaalde ten aanzien van de maximale bouwhoogte voor het oprichten van hekwerken ten behoeve van het gebruik van platte daken als dakterras met een maximum van 1 meter boven de maximaal toegestane bouwhoogte, mits:*
 1. *dit passend is in het bestaande bebouwingsbeeld van de omgevende bebouwing, en;*
 2. *de belangen van omwonenden met betrekking tot privacy, uitzicht en bezonning niet onevenredig worden geschaad;*
- h. *de bestemmingsbepalingen en toestaan dat maximaal 1 meter buiten de bestemmingsgrens dan wel het bouwvlak mag worden gebouwd en tot een maximum oppervlak van 6 m², mits:*
 1. *dit passend is in het bestaande bebouwingsbeeld van de omgevende bebouwing, en;*
 2. *de belangen van omwonenden met betrekking tot privacy, uitzicht en bezonning niet onevenredig worden geschaad, en;*
 3. *de verkeersveiligheid niet onevenredig wordt geschaad.*
- i. *de bestemmingsbepalingen, met uitzondering van de bestemming toestaan dat ten behoeve van bouwprojecten, renovatieprojecten dan wel voor onderhoud tijdelijk, tot maximaal een één jaar, bouwketen, bouw materieel, bouwmaterialen en dergelijke geplaatst worden op niet daartoe bestemde locaties, mits:*
 1. *de verkeersveiligheid en de hulpverlening niet onevenredig worden geschaad, en;*
 2. *de parkeerdruk niet onevenredig toeneemt, en;*
 3. *natuurwaarden niet onevenredig worden geschaad en bomen niet direct dan wel indirect worden beschadigd;*
- j. *de bestemmingsbepalingen en toestaan dat tevens bed & breakfast in het hoofdgebouw en/of de*

- aan- en uitbouwen en/of de bijgebouwen bij een (bedrijfs)woning mogelijk is;*
- k. de bestemmingsbepalingen en toestaan dat tevens outdoor sporten, zoals een survival(baan), boomklimbaan, boomkroonpad, boogschieten, fietscrossbaan en dergelijke mogelijk is;*
 - l. de bestemmingsbepalingen en toestaan dat, ongeacht het bouwvlak en de bestemming (met uitzondering van de bestemming 'Agrarisch met waarden - Landschap', 'Bos' en 'Natuur') maximaal 2 (nood)lokalen, met een bouwhoogte van maximaal 5 meter, worden geplaatst bij gebouwen ten behoeve van educatieve doeleinden zoals (bijzondere) scholen, kinderdagverblijven, peuterspeelzalen en buitenschoolse opvang, waarbij de afstand van deze (nood)lokalen tot het bijbehorende educatieve gebouw maximaal 100 meter mag bedragen en de noodzaak tot het plaatsen van de (nood)lokalen moet worden aangetoond.*

Hoofdstuk 4 Overgangs- en slotregels

Artikel 11 Overgangsrecht

11.1 overgangsrecht bouwwerken

11.1.1 overgangsrecht

Een bouwwerk dat op het tijdstip van inwerkingtreding van het bestemmingsplan aanwezig of in uitvoering is, dan wel gebouwd kan worden krachtens een bouwvergunning, en afwijkt van het plan, mag, mits deze afwijking naar aard en omvang niet wordt vergroot,

- a. gedeeltelijk worden vernieuwd of veranderd;
- b. na het teniet gaan ten gevolge van een calamiteit geheel worden vernieuwd of veranderd, mits de aanvraag van de bouwvergunning wordt gedaan binnen twee jaar na de dag waarop het bouwwerk is teniet gegaan.

11.1.2 afwijking

Burgemeester en wethouders kunnen eenmalig in afwijken van het bepaalde in lid 11.1.1 een omgevingsvergunning verlenen voor het vergroten van de inhoud van een bouwwerk als bedoeld in lid 11.1.1 met maximaal 10%.

11.1.3 uitzondering overgangsrecht bouwwerken

Lid 11.1.1 is niet van toepassing op bouwwerken die weliswaar bestaan op het tijdstip van inwerkingtreding van het plan, maar zijn gebouwd zonder vergunning en in strijd met het daarvoor geldende plan, daaronder begrepen de overgangsbepalingen van dat plan.

11.2 overgangsrecht gebruik

11.2.1 overgangsrecht

Het gebruik van grond en bouwwerken dat bestond op het tijdstip van inwerkingtreding van het bestemmingsplan en hiermee in strijd is, mag worden voortgezet.

11.2.2 strijdig gebruik

Het is verboden het met het bestemmingsplan strijdige gebruik, bedoeld in lid 11.2.1, te veranderen of te laten veranderen in een ander met dat plan strijdig gebruik, tenzij door deze verandering de afwijking naar aard en omvang wordt verkleind.

11.2.3 verboden gebruik

Indien het gebruik, bedoeld in lid 11.2.1, na het tijdstip van inwerkingtreding van het plan voor een periode langer dan een jaar wordt onderbroken, is het verboden dit gebruik daarna te hervatten of te laten hervatten.

11.2.4 uitzondering overgangsrecht gebruik

Lid 11.2.1 is niet van toepassing op het gebruik dat reeds in strijd was met het voorheen geldende bestemmingsplan, daaronder begrepen de overgangsbepalingen van dat plan.

Artikel 12 Slotregel

Deze regels worden aangehaald als: Regels van het bestemmingsplan 'Bram Streeflandweg 56, 2019'.

Generaal Urquhartlaan
6861 GG Oosterbeek

Postbus 9100
6860 HA Oosterbeek
Telefoon (026) 33 48 111
Fax (026) 33 48 310

Internet www.renkum.nl



Gemeente Renkum

