

Bestemmingsplan Camping Lindenhof 2017

IDN: NL.IMRO.0274.bp0185wh-va02



Gemeente Renkum

Camping Lindenhof 2017

NL.IMRO.0274.bp0185wh-va02



De entree naar de Camping Lindenhof vanaf de Wolfhezerweg

Inhoudsopgave

<i>Toelichting</i>	5
<i>Hoofdstuk 1 Inleiding</i>	6
1.1 Aanleiding	6
1.2 Ligging plangebied	6
1.3 Geldend bestemmingsplan	8
1.4 Leeswijzer	10
<i>Hoofdstuk 2 Planbeschrijving</i>	11
2.1 Inleiding	11
2.2 Bestaande situatie	11
2.3 Nieuwe situatie	13
<i>Hoofdstuk 3 Beleid</i>	15
3.1 Inleiding	15
3.2 Rijksbeleid	15
3.3 Provinciaal beleid	20
3.4 Regionaal beleid	23
3.5 Gemeentelijk beleid	24
<i>Hoofdstuk 4 Uitvoerbaarheid</i>	26
4.1 Inleiding	26
4.2 Bodem	26
4.3 Lucht	27
4.4 Geluid	27
4.5 Milieuzonering	28
4.6 Externe veiligheid	29
4.7 Water	30
4.8 Archeologie en cultuurhistorie	32
4.9 Natuurwaarden	34
4.10 Verkeer en parkeren	36
4.11 Economische uitvoerbaarheid	37
<i>Hoofdstuk 5 Juridische planopzet</i>	38
5.1 Algemeen	38
5.2 Planregels	41
<i>Hoofdstuk 6 Procedure</i>	43
6.1 Vooroverleg ex artikel 3.1.1 Bro	43
6.2 Zienswijzen	43
6.3 Wijzigingen naar aanleiding van de zienswijzen	43
6.4 Ambtshalve wijzigingen	43
 <i>Bijlagen bij toelichting</i>	 45
<i>Bijlage 1 Verkennend bodemonderzoek 2016</i>	46

Regels		83
<i>Hoofdstuk 1</i>	<i>Inleidende regels</i>	<i>84</i>
Artikel 1	Begrippen	84
Artikel 2	Wijze van meten	94
<i>Hoofdstuk 2</i>	<i>Bestemmingsregels</i>	<i>96</i>
Artikel 3	Bos	96
Artikel 4	Recreatie - Verblijfsrecreatie	99
Artikel 5	Waarde - Archeologie middelhoge verwachting	102
<i>Hoofdstuk 3</i>	<i>Algemene regels</i>	<i>106</i>
Artikel 6	Anti-dubbeltelregel	106
Artikel 7	Algemene bouwregels	107
Artikel 8	Algemene gebruiksregels	109
Artikel 9	Algemene afwijkingsregels	110
<i>Hoofdstuk 4</i>	<i>Overgangs- en slotregels</i>	<i>112</i>
Artikel 10	Overgangsrecht	112
Artikel 11	Slotregel	113

Toelichting

Hoofdstuk 1 Inleiding

1.1 Aanleiding

De eigenaar van Camping Lindenhof aan de Wolfhezerweg 111 wil een dienstwoning bij zijn camping realiseren. In het huidige bestemmingsplan was de realisatie van een dienstwoning al mogelijk, maar het terrein van de recreatievoorziening is in 2009 gesplitst in een camping en een chaletpark. Het zijn nu twee verschillende ondernemingen met verschillende eigenaren. De dienstwoning is indertijd gerealiseerd op het terrein van het chaletpark. De mogelijkheid om bij de camping een dienstwoning te realiseren is daarmee komen te vervallen. Door de uitbreiding van de activiteiten op de camping is echter de wens ontstaan om ook bij de camping een dienstwoning te realiseren. Daarnaast wil de eigenaar de mogelijkheden verder verbreden door de mogelijke verhuur van in totaal 10 stacaravans.

De locatie valt binnen het vigerende plan "Buitengebied, (correctieve) herziening 2008" en binnen de bestemming "terrein voor verblijfsrecreatie". Het toevoegen van een (tweede) bedrijfswoning is hiermee in strijd. Om dit toch mogelijk te maken is het voorliggende bestemmingsplan opgesteld.

De bedrijfswoning zal wel worden gebouwd binnen een bestaand bouwvlak. Op de camping zijn eerder een aantal nieuwe functies mogelijk gemaakt. Zo is er, met een gemeentelijke bijdrage, een VV-steunpunt gerealiseerd en is het mogelijk gemaakt om bij de receptie een restaurant te ontwikkelen. Het college heeft eerder eveneens ingestemd met het toevoegen van vier chalets op deze camping. Deze chalets zijn inmiddels onderdeel geworden van het chaletpark. Deze zijn daarom nu niet opgenomen in dit bestemmingsplan. Tot slot zal de plaatsing van een aantal stacaravans planologisch mogelijk moeten worden gemaakt. De initiatieven zijn daarom aanleiding voor het actualiseren bestemmingsplan voor gehele camping, waarbij in de systematiek wordt aangesloten op meest recente bestemmingsplannen van de gemeente. Het totale plangebied bestaat uit de percelen bekend onder de kadastrale nummers A1370, A1369, A01445, A01478 en A01448 (deels).

1.2 Ligging plangebied

Het plangebied ligt ten noorden van Wolfheze. Het terrein wordt hier omgeven door het landgoed Johannahoeve dat gedeeltelijk uit open landbouwgebied bestaat en aan de oostzijde overgaat in bos- en heidegebied. De Johannahoeve is grotendeels in beheer bij Natuurmonumenten. Aan de zuidzijde grenst het plangebied aan het chaletpark waarmee het oorspronkelijk een eenheid vormde. Aan de westzijde aan zuidkant van de toegangsweg grenst de planlocatie aan het terrein van het centrum voor blinden en slechtzienden: Het Schild.



Globale ligging plangebied (rode cirkel)



Plangebied (rood = globale grens. Voor exacte begrenzing zie verbeelding)

1.3 Geldend bestemmingsplan

Het voorliggend plan herzielt een klein gedeelte van het bestemmingsplan "Buitengebied, (correctieve) herziening 2008. Dit plan is vastgesteld op 17 december 2008 en is op 25 november 2010 onherroepelijk geworden.

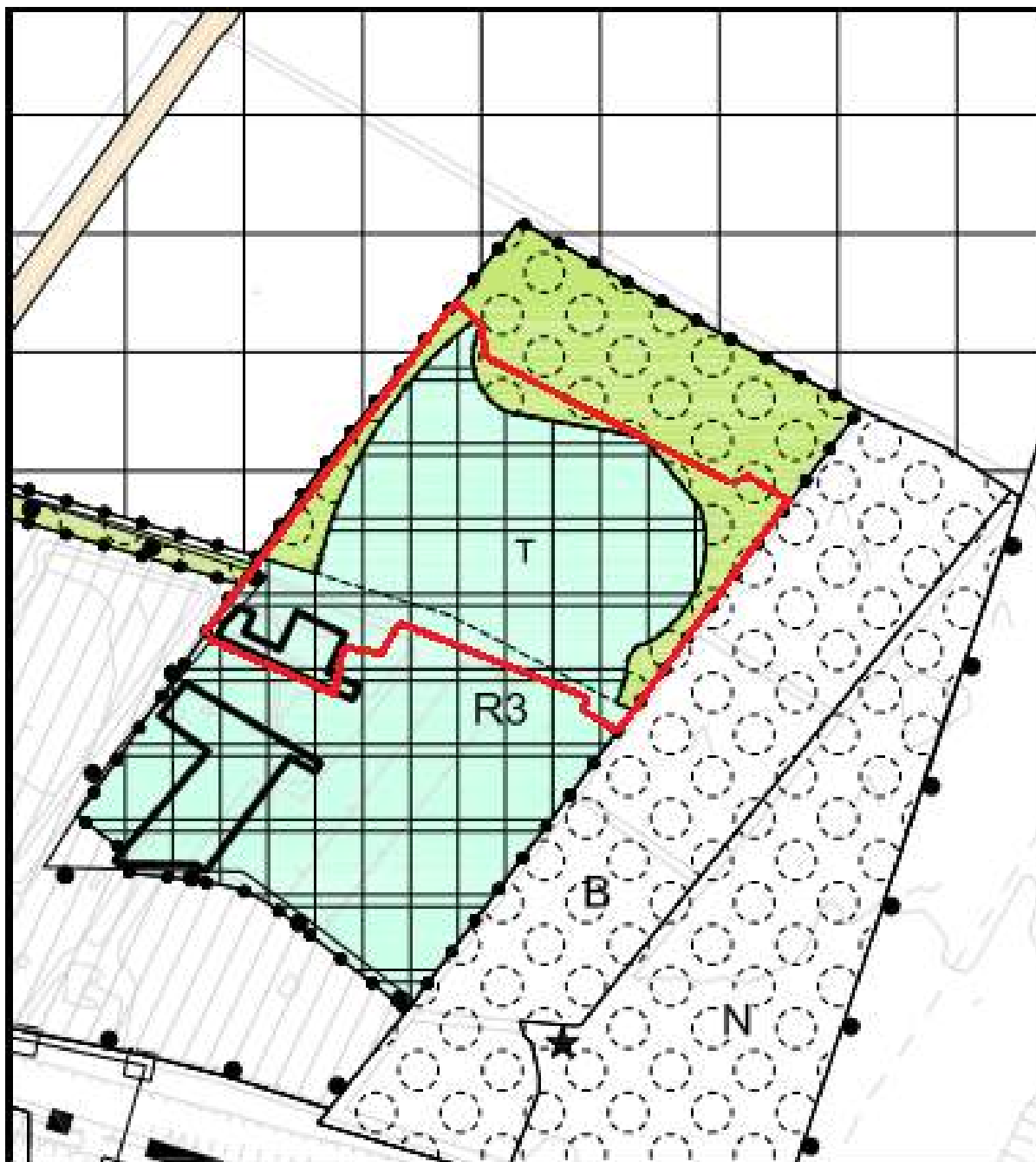

Uitsnede uit bestemmingsplan 'Buitengebied (correctieve) herziening 2008 (rood = globale grens plangebied nieuw bestemmingsplan. Voor exacte begrenzing zie verbeelding)

De locatie heeft nu de bestemmingen 'Terrein voor verblijfsrecreatie' en 'Bos- en natuurgebied'. Binnen de bestemming 'Terrein voor verblijfsrecreatie' is de bedrijfsmatige exploitatie van verblijfsrecreatie in de vorm van 17 recreatiewoningen, 83 stacaravans en/of toeristische- en seizoenstandplaatsen voor kampeermiddelen mogelijk. Voor het deel dat binnen het nieuwe bestemmingsplan valt (met de aanduiding toeristische standplaatsen (T)) geldt dat uitsluitend toeristische- en seizoenstandplaatsen voor kampeermiddelen zijn toegestaan. Op het gehele terrein is één dienstwoning met een maximale oppervlakte van 120 m², een maximale goothoogte van 3,5 meter en een maximale nokhoogte van 6,5 meter toegestaan. De bestemming bos- en natuurgebied in de bestemmingscategorie "bos met meervoudige doelstelling (B)" is voor houtproductie, de

bescherming van natuur- en landschapswaarden en extensief recreatief medegebruik.

In de huidige situatie is het al mogelijk gemaakt om een VV-steunpunt en een restaurant te beheren. De bedrijfswoning valt door de bedrijfssplitsing binnen de grenzen van het chalet-park. De realisatie op bedrijfswoning bij het 'kampeerterrein' is niet toegestaan. Overigens is de nieuwe bedrijfswoning wel geprojecteerd binnen een van de bouwvlakken binnen de bestemming. Daarnaast wordt een deel van het nu geldende bouwvlak, dat nu deels over de parkeerplaats is geprojecteerd, aangepast aan de nieuwe situatie en daarmee verkleind. Het huidige bestemmingsplan laat het niet toe om in het campinggedeelte stacaravans en/of trekkershutten te plaatsen. Het voorliggende bestemmingsplan maakt dit alles mogelijk en zorgt ervoor dat de bestemmingsystematiek voor de gehele oppervlakte van de camping wordt aangepast aan de huidige standaard. Op een aantal plekken zal ook de begrenzing van de bestemmingen aan de actualiteit worden aangepast. Zo komt de huidige begrenzing van de bestemmingen 'Bos- en natuurgebied' en 'Terrein voor verblijfsrecreatie' niet overeen met de werkelijkheid. Het huidige bouwvlak zal worden toegesneden op de gewenste functies en daarmee kleiner worden dan in het vigerende plan. Tot slot zal het bestemmingsplan verder worden verfijnd dan het vigerende bestemmingsplan door het opnemen van aanduidingen voor verkeer, voor parkeren en voor het plaatsen van 10 stacaravans of trekkershutten.

1.4 Leeswijzer

Het bestemmingsplan bestaat uit een verbeelding, de regels en deze toelichting. Op de verbeelding zijn de onderscheiden bestemmingen door middel van kleuren en tekens aangegeven. De regels bevatten de materiële inhoud van de bestemmingen. De verbeelding en de regels vormen samen de juridisch bindende elementen van het bestemmingsplan.

De toelichting van dit bestemmingsplan is opgebouwd uit vijf hoofdstukken. Na dit inleidende hoofdstuk volgt in hoofdstuk 2 de beschrijving van het plangebied en de historie. Hierin wordt de ruimtelijke karakteristiek van het plangebied besproken. Tevens wordt ingegaan op de manier waarop het beheer van het plangebied is voorzien en de planologische afwegingen die hieraan ten grondslag liggen, waar in hoofdstuk 5 tevens op in wordt ingegaan. In hoofdstuk 3 wordt ingegaan op het beleidskader. In hoofdstuk 4 komt de haalbaarheid van het plan aan de orde. Vanuit de verschillende van invloed zijnde haalbaarheidsaspecten, waaronder milieu en archeologie, wordt in dit hoofdstuk beschreven waarom het voorliggend bestemmingplan kan worden uitgevoerd. In hoofdstuk 5 is de wijze van bestemmen aangegeven. Er wordt een antwoord gegeven op de vraag hoe hetgeen in voorliggend plan is vastgelegd juridisch wordt geregeld. Verder wordt er beschreven hoe de verbeelding en de regels zijn opgebouwd en welke bestemmingen er in het plan voorkomen. Ook wordt in dit hoofdstuk aangegeven hoe de regels moeten worden geïnterpreteerd en uitgelegd. In dit hoofdstuk worden ook alle bestemmingen uitgelegd en wat daar in hoofdlijnen is toegestaan. In het laatste hoofdstuk, hoofdstuk 6, van dit bestemmingsplan wordt ingegaan op de procedures, die voorliggend bestemmingsplan doorloopt.

Hoofdstuk 2 Planbeschrijving

2.1 Inleiding

In het voorliggende plan wordt de bouw van één bedrijfswoning op de Camping Lindenhof in Wolfheze mogelijk gemaakt. Daarnaast wordt het vigerende plan aan de actuele situatie aangepast en wordt met het plan aangesloten om de meest actuele systematiek. Hierna wordt eerst de bestaande ruimtelijke situatie beschreven. Daarna volgt een beschrijving van de nieuwe situatie.

2.2 Bestaande situatie

Het dorp Wolfheze was tot de tweede wereldoorlog een dorp dat werd gedomineerd door het toenmalige Psychiatrisch Ziekenhuis Wolfheze en deze instelling neemt nog steeds een belangrijke plaats in. Kenmerkend voor de opzet van het dorp is de doorsnijding van het dorp door een spoorlijn met het eigen zelfstandig station. Het station is nog steeds als station in gebruik. De hoofdweg door het dorp, de Wolfhezerweg, staat loodrecht op deze spoorlijn. De omgeving van station aan de zuidkant met het restaurant De Tijd vormt het natuurlijk centrum van het dorp. Het plein ten zuiden van het spoor in het centrum van het dorp is recent opnieuw ingericht.

Na de oorlog is het dorp in de jaren vijftig en zestig belangrijk uitgebreid met aan de zuidkant van de spoorlijn villabouw op ruime kavels en ten noorden van spoorlijn rijwoningen. Aan de zuidkant is de uitbreiding, de bouw van een enkele woning uitgezonderd, na deze periode gestaakt. Er zijn alleen woningen verbouwd of gereconstrueerd. Aan de noordzijde is de uitbreiding in de jaren zeventig naar het westen nog doorgezet. Na een lange periode van stilstand in de woningbouw wordt nu aan de noordzijde van het spoor het woningbouwproject Wolfsheide afgerond. De planlocatie ligt samen met het chaletterrein ten noorden van het woningbouwproject Wolfsheide.

Het Psychiatrisch Ziekenhuis Wolfheze is in 1996 eerste instantie gefuseerd met vier andere instellingen tot de GGZ-instelling De Gelderse Roos en in 2009, na een fusie met 'Forum GGZ Nijmegen' omgevormd door de Gelders Roos. De instelling domineert samen met het centrum voor blinde en slechtzienden ouderen - Het Schild - het beeld van Wolfheze.

De Camping Lindenhof ligt, bekeken vanuit de Wolfheze en vanaf de Wolfhezerweg, achter 'Het Schild'. De camping is vanaf de Wolfhezerweg te bereiken door het volgen van de door berken omzoomde oprijlaan. De entree wordt gemarkeerd door een model van een 'glider'. Het toestel waarmee in 1944 parachutisten op de Johannahoeve zijn geland bij de operatie Market-Garden.

Het gebied behoort bij het grootste en tevens jongste agrarische gebied van de gemeente Renkum: de Renkumse landbouwenclave. Dit is het gebied ten noorden van Renkum en Heelsum en ten westen van de Rijksweg A50. Het is het gebied grenzend aan de noord- en westkant van Wolfheze. Het is een voor Renkumse begrippen grootschalig en open gebied. Lange tijd vormde dit gebied de gezamenlijk weidegronden voor de Renkumse gemeenschap. Pas sinds de 20e eeuw is het gebied ontgonnen voor akkerbouw. Kenmerkend voor deze jonge ontginningen is de rechtlijnige, grootschalige verkaveling met agrarische bebouwing verspreid langs de lange, rechte ontginningswegen, zoals de Telefoonweg en het gedeelte van de Wolfhezerweg ten noorden van de spoorlijn. Er is weinig bebouwing in het gebied aanwezig. De aanwezige boerderijen betreffen meestal de oorspronkelijke ontginningsboerderijen met een agrarische functie. De bebouwing wordt door erfbeplanting omgeven.



Het landgoed Johannahoeve. Op de achtergrond is de noordrand van de camping zichtbaar.



Het beeld van een Glider markeert de entree. De camping grenst aan een grootschalig en open gebied.

De camping had oorspronkelijk ook een agrarische functie. Het was een kippenbedrijf en is een familiebedrijf dat al bestaat sinds 1934. In 1948 werden de eerste zomergasten ontvangen in omgebouwde kippenschuurtjes. Twintig jaar later kwamen de eerste caravans. De agrarische

activiteiten zijn inmiddels al lange tijd gestopt. Het gehele recreatiebedrijf was oorspronkelijk in één hand, maar een aantal jaren geleden is het bedrijf gesplitst in een chalet-park en de huidige Camping Lindenhof. De oorspronkelijke eigenaar van het gehele complex is nu eigenaar van de camping. Het aantal voorzieningen en activiteiten dat wordt aangeboden is de afgelopen jaren gestaag gegroeid. Zo is er een VVW-steunpunt gekomen en mogen er horeca-activiteiten worden ontplooid in de bestaande bebouwing. De uitbreiding van de activiteiten maakt het noodzakelijk voor de eigenaar om permanent op de camping aanwezig te kunnen zijn. Daarvoor is het bouwen van een bedrijfswoning gewenst.



De bouw van de bedrijfswoning is gepland op een bestaand grasveld bij de gebouwen waar de voorzieningen zijn geconcentreerd.

Door de opzet als camping is het grootschalige karakter van dit deel van het gebied verdwenen. Met de beplanting is wel aangesloten op de omgeving. Voor de beplanting is gekozen voor inheems assortiment met soorten die in de omgeving ook voorkomen.

2.3 Nieuwe situatie

De nieuwe situatie zal zich ten opzichte van de bestaande situatie maar beperkt wijzigen. De ontwikkeling beperkt zich tot de bouw van de bedrijfswoning en de mogelijkheid om 10 stacaravans en trekkershutten te plaatsen. Voor het overige blijft de bestaande situatie in stand. De bedrijfswoning sluit aan op de huidige bebouwing en zal worden geplaatst in de nabijheid van het gebouw waar de receptie, het VVW-steunpunt en het restaurant zijn ondergebracht en aan de rand van de parkeerplaats. De beoogde locatie is nu onbebouwd.

Voor de woning is gekozen voor bouw van een 'blokhut' van bescheiden omvang. De architectuur is verwant aan de Scandinavische architectuur. Het gebouw zal grotendeels als prefab-woning worden aangeleverd.

Voor gebouwen in dit gebied voldoet het standaard welstandsregime (gebied 16d in de welstandsnota). De welstandcriteria die gelden voor dit gebied zijn toegesneden op agrarische bebouwing en kenmerken die hierbij passen. Deze criteria zijn niet direct van toepassing op de

Toelichting

bebouwing van de camping. Op de camping staan nu gebouwen in de chaletstijl die past bij een camping die ingericht is voor verblijfrecreatie. De nieuwe bedrijfswoning is onzichtbaar vanaf openbaar terrein. Het ligt daarom voor de hand om met de bouw aan te sluiten op de bestaande bebouwing op het terrein. De bouw van een blokhut lijkt hier dan ook een redelijke optie.

Hoofdstuk 3 *Beleid*

3.1 *Inleiding*

In dit hoofdstuk wordt een weergave van het relevante beleid op rijks-, provinciaal - , regionaal en gemeentelijk niveau gegeven. Aangegeven wordt hoe het plan zich verhoudt tot de diverse beleidskaders.

3.2 *Rijksbeleid*

3.2.1 *Structuurvisie Infrastructuur en Ruimte*

Op 13 maart 2012 is de 'Structuurvisie Infrastructuur en Ruimte' (SVIR) vastgesteld. Deze structuurvisie geeft een nieuw, integraal kader voor het ruimtelijk- en mobiliteitsbeleid op rijksniveau. De visie is vernieuwend in die zin dat ruimtelijke ontwikkelingen en infrastructuur sterker dan voorheen met elkaar verbonden worden. De structuurvisie vervangt daarvoor de 'Nota Ruimte', de 'Structuurvisie Randstad 2040', de 'Nota Mobiliteit', de 'MobiliteitsAanpak', de 'Structuurvisie voor de Snelwegomgeving' en de ruimtelijke doelen en uitspraken in de PKB 'Tweede structuurschema Militaire terreinen', de 'Agenda Landschap', de 'Agenda Vitaal Platteland' en 'Pieken in de Delta'. De 'Structuurvisie Nationaal Waterplan' blijft in zijn huidige vorm als uitwerking van de SVIR bestaan.

In de structuurvisie schetst het rijk de ambities voor concurrentiekracht, bereikbaarheid, leefbaarheid en veiligheid tot 2040 (lange termijn) en doelen, belangen en opgaven tot 2028 (middellange termijn).

De centrale visie wordt uiteengezet in drie hoofddoelstellingen voor de middellange termijn (2028), namelijk "concurrerend, bereikbaar en leefbaar & veilig". Voor de drie rijksdoelen zijn de onderwerpen van nationaal belang benoemd waarmee het Rijk aangeeft waarvoor het verantwoordelijk is en waarop het resultaten wil boeken. De drie hoofddoelstellingen en 13 nationale belangen zijn:

1. Concurrerend = Het vergroten van de concurrentiekracht van Nederland door het versterken van de ruimtelijk-economische structuur van Nederland. Hiervoor zijn de volgende nationale belangen benoemd:
 - Nationaal belang 1: een excellent en internationaal bereikbaar vestigingsklimaat in de stedelijke regio's met een concentratie van topsectoren;
 - Nationaal belang 2: Ruimte voor het hoofdnetwerk voor (duurzame) energievoorziening en de energietransitie;
 - Nationaal belang 3: Ruimte voor het hoofdnetwerk voor vervoer van (gevaarlijke) stoffen via buisleidingen;
 - Nationaal belang 4: Efficiënt gebruik van de ondergrond;
2. Bereikbaar = Het verbeteren, in stand houden en ruimtelijk zekerstellen van de bereikbaarheid waarbij de gebruiker voorop staat. Hiervoor zijn de volgende nationale belangen benoemd:
 - Nationaal belang 5: Een robuust hoofdnetwerk van weg, spoor- en vaarwegen rondom en tussen de belangrijkste stedelijke regio's inclusief de achterlandverbindingen;
 - Nationaal belang 6: Betere benutting van de capaciteit van het bestaande mobiliteitssysteem van weg, spoor- en vaarweg;
 - Nationaal belang 7: Het in stand houden van de hoofdnetwerken van weg, spoor- en vaarwegen om het functioneren van de netwerken te waarborgen;
3. Leefbaar & veilig = Het waarborgen van een leefbare en veilige omgeving waarin unieke natuurlijke en cultuurhistorische waarden behouden zijn:
 - Nationaal belang 8: Verbeteren van de milieukwaliteit (lucht, bodem, water) en bescherming

tegen geluidsoverlast en externe veiligheidsrisico's;

- Nationaal belang 9: Ruimte voor waterveiligheid, een duurzame zoetwatervoorziening en klimaatbestendige stedelijke (her) ontwikkeling;
- Nationaal belang 10: Ruimte voor behoud en versterking van (inter-)nationale unieke cultuurhistorische en natuurlijke kwaliteiten;
- Nationaal belang 11: Ruimte voor een nationaal netwerk van natuur voor het overleven en ontwikkelen van flora- en faunasoorten;
- Nationaal belang 12: Ruimte voor militaire terreinen en activiteiten;

De rijksverantwoordelijkheid voor het systeem van goede ruimtelijke ordening is zonder hoofddoelstelling, als afzonderlijk belang opgenomen:

- Nationaal belang 13: Zorgvuldige afwegingen en transparante besluitvorming bij alle ruimtelijke plannen.

Naast de drie hoofddoelen wordt een zorgvuldig gebruik van de schaarse ruimte bevorderd. Hiervoor wordt een ladder voor duurzame verstedelijking geïntroduceerd. Dat betekent: eerst kijken of er vraag is naar een bepaalde nieuwe ontwikkeling, vervolgens kijken of het bestaande stedelijk gebied of bestaande bebouwing kan worden hergebruikt en mocht nieuwbouw echt nodig zijn, dan altijd zorgen voor een optimale inpassing en multimodale bereikbaarheid.

Conclusie

In de 'Structuurvisie Infrastructuur en Ruimte' zijn nationale belangen opgenomen die zorgen voor een gegarandeerde basiskwaliteit voor alle bewoners van Nederland. De Structuurvisie Infrastructuur en Ruimte is van beperkte betekenis voor onderhavig bestemmingsplan. Het bestemmingsplan heeft geen nationaal belang.

3.2.2 *Besluit algemene regels ruimtelijke ordening (Barro)*

Het kabinet heeft in de hiervoor genoemde SVIR vastgesteld dat voor een beperkt aantal onderwerpen de bevoegdheid om algemene regels te stellen zou moeten worden ingezet. Het gaat om de volgende nationale belangen: Rijkswegen, Project Mainportontwikkeling Rotterdam, Kustfundament, Grote rivieren, Waddenzee en waddengebied, Defensie, Ecologische hoofdstructuur, Erfgoederen van uitzonderlijke universele waarde, Hoofdwegen en hoofdspoorwegen, Elektriciteitsvoorziening, Buisleidingen van nationaal belang voor vervoer van gevaarlijke stoffen, Primaire waterkeringen buiten het kustfundament en IJsselmeergebied (uitbreidingsruimte).

De SVIR bepaalt welke kaderstellende uitspraken zodanig zijn geformuleerd dat deze bedoeld zijn om beperkingen te stellen aan de ruimtelijke besluitvormingsmogelijkheden op lokaal niveau. Ten aanzien daarvan is een borging door middel van normstelling, gebaseerd op de Wro, gewenst. Die uitspraken onderscheiden zich in die zin dat van de provincies en de gemeenten wordt gevraagd om de inhoud daarvan te laten doorwerken in de ruimtelijke besluitvorming. Zij zijn dus concreet normstellend bedoeld en worden geacht direct of indirect, d.w.z. door tussenkomst van de provincie, door te werken tot op het niveau van de lokale besluitvorming, zoals de vaststelling van bestemmingsplannen.

Het 'Besluit algemene regels ruimtelijke ordening' (Barro) bevestigt in juridische zin die kaderstellende uitspraken. Op 30 december 2011 is het Besluit Algemene Regels Ruimtelijke Ordening in werking getreden. Slechts daar waar een directe doorwerking niet mogelijk is, bij de Ecologische Hoofdstructuur en bij de Erfgoederen van uitzonderlijke universele waarde, is gekozen voor indirecte doorwerking via provinciaal medebewind. Voor één onderwerp geregeld in dit besluit, voorziet het besluit niet in de (definitieve) begrenzing. Dit betreft de EHS. Ten aanzien van deze begrenzing is bepaald dat de provincies die grenzen (nader) bepalen.

Een deel van het Barro is gebaseerd op eerdere pkb's en beleidsnota's die in de SVIR worden herbevestigd. Deze onderdelen kunnen na vaststelling van de structuurvisie de procedure volgen en vervolgens in werking treden.

Het betreft de volgende onderdelen:

- Project Mainportontwikkeling Rotterdam;
- Kustfundament;
- Grote rivieren;
- Waddenzee en waddengebied;
- Defensie, en
- Erfgoederen van uitzonderlijke universele waarde.

Door de nationale belangen vooraf in bestemmingsplannen te borgen, wordt met het Barro bijgedragen aan versnelling van de besluitvorming bij ruimtelijke ontwikkelingen en vermindering van de bestuurlijke drukte.

Conclusie

Met het voorliggend bestemmingsplan zijn geen nationale belangen gemoeid.

3.2.3 Ladder voor duurzame verstedelijking

Besluit ruimtelijke ordening

Op 1 oktober is het 'Besluit van 28 augustus 2012, houdende wijziging van het Besluit algemene regels ruimtelijke ordening en van het Besluit ruimtelijke ordening (Bro) in verband met de toevoeging van enkele onderwerpen van nationaal ruimtelijk belang' (Stb. 2012, nr. 388) in werking getreden. Door dit wijzigingsbesluit is ook het Bro aangepast. In artikel 3.1.6 is het tweede lid toegevoegd. Dit lid heeft betrekking op de 'ladder voor duurzame verstedelijking'. Deze ladder stelt eisen aan de motivering van onder meer bestemmingsplannen en ruimtelijke onderbouwing die nieuwe stedelijke ontwikkelingen mogelijk maken. De wettelijke regeling gaat vergezeld van een handreiking die andere overheden ondersteunt bij de praktische toepassing van de juridische verplichting.

Artikel 1.1.1, lid 1 onder i Bro definieert een 'stedelijke ontwikkeling' als: ruimtelijke ontwikkeling van een bedrijventerrein of zeehaventerrein, of van kantoren, detailhandel, woningbouwlocaties of andere stedelijke voorzieningen'.

Artikel 3.1.6 tweede lid Bro:

De ruimtelijke onderbouwing bij een omgevingsvergunning of de toelichting bij een bestemmingsplan die/dat een 'nieuwe stedelijke ontwikkeling' mogelijk maakt, voldoet aan de volgende voorwaarden:

- a. er wordt beschreven dat de voorgenomen stedelijke ontwikkeling voorziet in een actuele regionale behoefte;
- b. indien uit de beschrijving, bedoeld in onderdeel a, blijkt dat sprake is van een actuele regionale behoefte, wordt beschreven in hoeverre in die behoefte binnen het bestaand stedelijk gebied van de betreffende regio kan worden voorzien door benutting van beschikbare gronden door herstructurering, transformatie of anderszins, en;
- c. indien uit de beschrijving, bedoeld in onderdeel b, blijkt dat de stedelijke ontwikkeling niet binnen het bestaand stedelijk gebied van de betreffende regio kan plaatsvinden, wordt beschreven in hoeverre wordt voorzien in die behoefte op locaties die, gebruikmakend van verschillende middelen van vervoer, passend ontsloten zijn of als zodanig worden ontwikkeld.

Regionale Woonagenda

Op 17 februari 2014 heeft het college van burgemeester en wethouders van Renkum ingestemd met de regionale Woonagenda. Ook andere gemeenten in de stadsregio hebben hiermee ingestemd. In juni 2015 hebben Gedeputeerde Staten van Gelderland ingestemd met de regionale Woonagenda.

In de Woonagenda staat onder andere dat:

- afstemming over woningbouwprogramma's binnen de stadregio in drie sub-regio's plaats vindt;
- bij de programma's gebruik wordt gemaakt van een 'stoplichtmodel'.

In de Woonagenda hebben de gemeenten van de stadsregio dus afgesproken dat zij de gemeentelijke woningbouwprogramma's onderling en met de provincie afstemmen op sub-regio-niveau met behulp van het 'stoplichtmodel'. Doel is om tot een meer flexibele vorm van planning te komen die ruimte biedt om in te spelen op bijvoorbeeld veranderingen in de markt, bijstellingen van prognoses en vrijkomen van potentiële woningbouwlocaties (transformatie). Voor de gemeente Renkum betekent dat afspraken maken in de sub-regio Arnhem en omgeving (bestaande uit de gemeenten Rheden, Rozendaal, Lingewaard, Overbetuwe, Arnhem en Renkum). Het 'stoplichtmodel' maakt onderscheid in plannen waar gemeenten en provincie het over eens zijn dat het goede plannen zijn (groen), plannen waar nog aan gesleuteld wordt of die op langere termijn spelen (oranje) en plannen die uit de markt genomen moeten worden (rood).

Ten behoeve van de Woonagenda heeft het bureau ABF-research een woningmarktverkenning uitgevoerd met behulp van het Socratesmodel. Het Socratesmodel modelleert de afstemming tussen de vraag en aanbod op de woningmarkt nauwkeurig, rekening houdend met de belangrijkste elementen van vraag en aanbod, zoals demografie, woonvoorkeuren, verhuisstromen, kwaliteit van de bestaande voorraad en nieuwbouw. De uitkomsten van deze woningmarktverkenning zijn ook gebruikt als basis voor de gemeentelijke Nota Wonen 2014. Doordat gemeenten, stadsregio (Arnhem-Nijmegen) en provincie uitgaan van dezelfde woningmarktverkenning is er een goede gezamenlijke basis voor afstemming van de gemeentelijke woningbouwprogramma's.

Alle gemeenten hebben hun woningbouwprogramma getoetst aan de uitkomsten van Socrates. Plannen die in lijn zijn met de behoefte van Socrates zijn op groen gezet. Daarnaast is er voor de gemeenten de mogelijkheid om vanwege andere argumenten plannen op de groene lijst te zetten (bijvoorbeeld financiële of ruimtelijke argumenten).

De stadsregio heeft de woningbehoefte en de woningbouwprogramma's (de groene plannen) van de gemeenten in de sub-regio Arnhem en omgeving met elkaar vergeleken. Het model Socrates voorspelt voor de sub-regio Arnhem en omgeving een toename van circa 8500 huishoudens in de periode 01-01-2014 tot 01-01-2020. De gemeenten hebben in totaal 6403 woningen in de planning. Het is vooral Arnhem waar de voorraad aan goede woningbouwplannen laag is. Bij de omliggende gemeenten, waaronder Renkum zijn prognoses en woningbouwprogramma goed in balans. Tot 2020 zijn voor Renkum 393 woningen opgenomen in de sub-regionale planning. De stadsregio trekt ook de conclusie (voor zover mogelijk in de huidige onzekere woningmarkt) dat het voorgestelde programma voor wat betreft woningbouwsegmenten, prijsklassen en woonmilieus past bij de Socrates prognose.

Na 2020 blijft het aantal huishoudens in de sub-regio naar verwachting groeien, maar het groeitempo neemt wel af. Ook in de periode 2020 tot 2030 blijft er dus ruimte om op beperkte schaal woningen toe te voegen.

Stoplichtmodel

Doel van het stoplichtmodel is dat de lijst van groene projecten de basis is voor toetsing van plannen door de provincie. De door gemeenten gezamenlijk voorgestelde lijst wordt door de provincie in één samenhangend proces getoetst aan de provinciale kwantitatieve en kwalitatieve richtlijnen en aan de ladder voor duurzame verstedelijking. De onderliggende eigen gemeentelijke lijsten worden

vervolgens bestuurlijk vastgesteld door elke gemeente.

Basis voor het stoplichtmodel zijn de planningslijsten die jaarlijks bij de provincie worden ingediend. Deze lijsten worden nu ook al door elke gemeente bestuurlijk geaccordeerd. Het stoplichtmodel wordt gekoppeld aan deze lijst. Door jaarlijks sub-regionaal af te stemmen over de planningslijsten met behulp van het stoplichtmodel wordt de lijst jaarlijks geactualiseerd op basis van actuele analyses of prognoses. Het ligt voor de hand om af te spreken welke prognoses gezamenlijk gebruikt worden om discussie over de uitgangspunten te voorkomen.

Op 16 oktober 2014 hebben de wethouders 'wonen' van de sub-regiogemeenten afspraken gemaakt over de lijst met woningbouwplannen in het 'stoplichtmodel'. Op 2 december 2014 heeft college van burgemeester en wethouders van Renkum ingestemd met die afspraken (en dus met de lijst met woningbouwplannen in het stoplichtmodel).

Hieronder worden de drie gemaakte afspraken weergegeven met per afspraak een korte toelichting.

Afspraak 1:

Gemeenten stemmen in met het sub-regionale woningbouwprogramma. Instemming van gemeenten is onder voorbehoud van vaststelling van elk gemeentelijk deel van de lijst in het eigen college van B en W en toetsing van de provincie aan de ladder voor duurzame verstedelijking.

In het sub-regionale programma is het woningbouwprogramma van de gemeente Renkum onverkort opgenomen. In de lijsten van andere gemeenten staan geen projecten die nadelige invloed hebben voor Renkum. Met deze afspraak wijken we (de stadsregio en de betrokken gemeenten) van het 50/50 beleid af en programmeren we conform de eigen behoefte van de sub-regio.

De lijst met projecten voldoet met deze afspraak aan de eerste trede van de ladder voor duurzame verstedelijking: elk plan moet voldoen aan de regionale woningbehoefte. In het stoplichtmodel is dit de lijst met 'groene' plannen.

Afspraak 2:

Gemeenten actualiseren jaarlijks hun woningbouwprogrammering in sub-regionaal verband op basis van het stoplichtmodel, gekoppeld aan het proces van de provinciale planningslijst. Basis voor de afstemming is de meest actuele PRIMOS prognose (is een landelijke prognose voor ontwikkeling van bevolking en huishoudens, die jaarlijks geactualiseerd wordt). Daarnaast kunnen gemeenten in onderling overleg andere analyses benutten. De gemeente Arnhem roept gemeenten in het eerste kwartaal van het jaar bijeen om elkaar te informeren over aanpassing van de woningbouwplannen en de afstemming daarover.

Strekking van deze afspraak is dat Arnhem en de omliggende gemeenten samen blijven afstemmen over hun woningbouwprogramma's, los van het wel of niet voortbestaan van de stadsregio. Het is een vrijwillige afspraak, niet verplicht op basis van wet- of regelgeving. Afstemmen in sub-regionaal verband is van belang voor onderbouwing van woningbouwplannen richting de provincie omdat de ladder voor duurzame verstedelijking aangeeft dat plannen moeten passen binnen de regionale woningbouwbehoefte.

Afspraak 3:

Gemeenten kunnen tussentijds plannen in procedure brengen die nog niet in het bijgevoegd woningbouwprogramma op groen staan. Indien het totaal van deze plannen de omvang van de groene plannen voor de betreffende gemeente met meer dan 10% overschrijdt stelt de gemeente de andere sub-regiogemeenten daarvan op de hoogte. Deze plannen worden separaat voorgelegd aan de provincie in het kader van de toetsing aan de ladder voor duurzame verstedelijking.

Deze afspraak maakt het makkelijker om tussentijds (niet tijdens de jaarlijkse actualisatie van de woningbouwlijsten) nieuwe plannen in ontwikkeling te nemen, zonder dat daarvoor sub-regionaal overleg noodzakelijk is.

Groene projecten in het stoplichtenmodel

Een groen project is een project dat een gemeente op korte termijn wil realiseren en dat draagvlak heeft bij de gemeenten in de sub-regio en de provincie. Dat kan gaan om een (planologisch) harde en zachte plannen. Het project moet aan de volgende voorwaarden voldoen:

- Een project dat een programma heeft dat de gemeente graag wil realiseren, of waarvoor de gemeente de ruimte wil geven (zonder dat ze er grip op hebben).
- Het programma is besproken met de gemeenten in de sub-regio en sluit aan op de sub-regionale behoefte, zowel kwantitatief als kwalitatief (segment en woonmilieu)
- De locatie past binnen de ladder voor duurzame verstedelijking:
 - a. omdat het bestemmingsplan is vastgesteld;
 - b. of omdat de locatie besproken is met de provincie (en akkoord bevonden is).
- Start bouw binnen een termijn van 5 jaar (op dit moment voor 01-01-2020) is realistisch.

Conclusie

Het voorliggende bestemmingsplan voorziet in de bouw van slechts één nieuwe bedrijfswoning ter ondersteuning van de beheer van een bestaande camping. De nieuwe mogelijkheid voor het plaatsen van 10 stacaravans of trekkershutten is hierbij niet relevant. Het is geen (nieuwe) stedelijke ontwikkeling als bedoeld in het Besluit ruimtelijke ordening. Daarnaast kan worden vermeld dat de gemeentelijke Nota Wonen aangeeft dat deze nota niet van toepassing is voor projecten die voorzien in minder dan vier woningen.

3.3 Provinciaal beleid

3.3.1 Omgevingsvisie en Omgevingsverordening

Provinciale Staten hebben in hun vergaderingen van 9 juli 2014 en 24 september 2014 respectievelijk de Omgevingsvisie en Omgevingsverordening vastgesteld. Beiden zijn op 17 oktober 2014 in werking getreden. De Omgevingsvisie Gelderland vervangt enkele structuurvisies. De verordening wordt ingezet voor die onderwerpen waarvoor de provincie eraan hecht dat de doorwerking van het beleid van de Omgevingsvisie juridisch gewaarborgd is.

De visie richt zich formeel op de komende tien jaar, maar wil ook een doorkijk bieden aan Gelderland op een langere termijn. Veel maatschappelijke vraagstukken zijn zo complex dat alleen een gezamenlijke inzet succesvol kan zijn. In de omgevingsvisie zijn de opgaven voor Gelderland daarom in nauwe samenwerking met partners uitgedacht. Daarbij kijken de provincie en partners vanuit een integraal en internationaal perspectief naar Gelderland. Met deze bestuurlijke strategie kunnen voor Gelderland toekomstbestendige keuzes gemaakt worden. De provincie heeft in de Omgevingsvisie twee doelen gedefinieerd. Het zijn doelen die de rol en kerntaken van de provincie als middenbestuur benadrukken.

1. Een duurzame economische structuurversterking. Een gezonde economie met een aantrekkelijk vestigingsklimaat vraagt om sterke steden en een vitaal landelijk gebied met voldoende werkgelegenheid. Het streven is om de concurrentiekracht van Gelderland te vergroten door het duurzaam versterken van de ruimtelijk-economische structuur. De komende jaren zullen minder in het teken staan van denken in termen van 'groei' en meer in termen van 'beheer en ontwikkeling van het bestaande'.

2. Het borgen van de kwaliteit en veiligheid van onze leefomgeving. Dit doel betekent vooral:
 - a. ontwikkelen met kwaliteit, recht doen aan de ruimtelijke, landschappelijke en cultuurhistorische kwaliteiten van de plek; uitgaan van doelen, niet van regels,
 - b. zorg dragen voor een compact en hoogwaardig stelsel van onderling verbonden natuurgebieden en behoud en versterking van de kwaliteit van het landschap,
 - c. een robuust en toekomstbestendig water- en bodemsysteem voor alle gebruiksfuncties; bij droogte, hitte en waterovervloed,
 - d. een gezonde en veilige leefomgeving.

Om deze doelen in beleid te vertalen, hanteert de provincie drie aandachtsgebieden: Dynamisch, Mooi en Divers Gelderland. Ontwikkelingen in Gelderland wil de provincie benaderen vanuit elk van deze drie perspectieven, die elkaar aanvullen:

1. Dynamisch: de (ruimtelijk-economische) ontwikkelingen en de geleiding daarvan op provinciaal niveau.
2. Mooi: de Gelderse kwaliteiten die bescherming nodig hebben en ruimte voor behoud door ontwikkeling.
3. Divers: het herkennen van de regionale verschillen in maatschappelijke vraagstukken en opgaven en het koesteren van de regionale identiteiten.

De provincie beschikt over verschillende instrumenten waarmee zij haar ambities realiseert. De verordening wordt ingezet voor die onderwerpen waarvoor de provincie eraan hecht dat de doorwerking van het beleid van de Omgevingsvisie juridisch gewaarborgd is.

De verordening voorziet ten opzichte van de Omgevingsvisie niet in nieuw beleid en is daarmee dus beleidsneutraal. De inzet van de verordening als juridisch instrument om de doorwerking van het provinciaal beleid af te dwingen is beperkt tot die onderdelen van het beleid waarvoor de inzet van algemene regels noodzakelijk is om provinciale belangen veilig te stellen of om uitvoering te geven aan wettelijke verplichtingen.

De Omgevingsverordening richt zich net zo breed als de Omgevingsvisie op de fysieke leefomgeving in de Provincie Gelderland. Dit betekent dat vrijwel alle regels die betrekking hebben op de fysieke leefomgeving opgenomen zijn in de Omgevingsverordening. Het gaat hierbij om regels op het gebied van ruimtelijke ordening, milieu, water, mobiliteit en bodem. De verwachting is dat de Omgevingsverordening op termijn alle regels zal gaan bevatten die betrekking hebben op de fysieke leefomgeving.

Gelderse Ladder voor duurzame verstedelijking

Het accent van stedelijke ontwikkelingen verschuift van nieuwbouw naar het vitaliseren van bestaande gebieden en gebouwen. Voor een goede afweging van keuzes voor locaties van nieuwe gebouwen staat de Gelderse ladder voor duurzaam ruimtegebruik centraal. Met deze ladder wordt een transparante besluitvorming en een zorgvuldige ruimtelijke afweging nagestreefd. Het gaat om het tijdig afwegen van kansen en mogelijkheden om bestaande gebouwen te benutten bij overwegingen van nieuwe bebouwing. Een goede afweging volgens de ladder vraagt om kennis van de bestaande voorraad. Gekoppeld daaraan zijn er vragen over de opgaven en kwaliteiten in een gebied:

- Past de ontwikkeling bij de doelen in Gelderland? Zo ja:
- Hoe voegt de ontwikkeling extra kwaliteit toe aan een gebied?

Als juridische basis gebruikt de provincie de Ladder voor duurzame verstedelijking die het Rijk heeft vastgelegd in het Besluit ruimtelijke ordening (Bro). In elk bestemmingsplan dat voorziet in een nieuwe stedelijke ontwikkeling dienen gemeenten volgens de Rijksladder aan de hand van drie stappen de locatiekeuze te motiveren. Deze Rijksladder is van provinciaal belang. Aangezien de juridische borging van de ladder al geregeld is in het Bro, heeft de provincie de ladder niet nogmaals opgenomen in de provinciale omgevingsverordening.

Conclusie

De ontwikkeling past in het provinciale beleid van de Omgevingsvisie en Omgevingsverordening (zie ook conclusie bij 3.2.3).

3.3.2 Kwalitatief Woonprogramma 2010-2019 (KWP3)

Gedeputeerde Staten van Gelderland heeft op 12 januari 2010 het nieuwe 'Kwalitatief Woonprogramma 2010-2019' (KWP3) vastgesteld. De provincie, de woningcorporaties, de gemeenten en de regio's in Gelderland hebben met elkaar afspraken gemaakt over de woningvoorraad voor de komende tien jaar. De partijen willen ervoor zorgen dat het woningaanbod in iedere regio van Gelderland ook in de toekomst goed aansluit bij de behoefte van de inwoners. In het programma zijn de afspraken vastgelegd. Deze afspraken zijn tot stand gekomen door een goede en intensieve samenwerking met de regio's, de gemeenten en de woningcorporaties.

Om het woningaanbod zo goed mogelijk af te stemmen op de vraag is in het KWP3 rekening gehouden met de ontwikkelingen in de bevolkingsopbouw en in de woningmarkt. In de praktijk betekent dit dat voornamelijk goedkopere woningen moeten worden gebouwd, bij voorkeur op binnenstedelijke locaties. Bouwen op grote nieuwbouwlocaties buiten de stad of het dorp (zoals Vinexlocaties) is steeds minder nodig. In het Kwalitatief Woonprogramma gaat het nadrukkelijk niet alleen om de aantallen te bouwen woningen. Er is bij de inwoners een grote behoefte aan goedkopere woningen. Daarom zijn ook afspraken gemaakt over de aantallen betaalbare woningen. Er wordt bovendien rekening gehouden met een steeds groter wordende groep ouderen die het liefst zelfstandig wil blijven wonen. Verder zijn afspraken over de verhouding koop-huur. Voor het eerst zijn in het KWP3 afspraken gemaakt over de aantallen te bouwen woningen voor de komende drie jaar.

Dit heeft te maken met de grote problemen waar de bouw op dit moment mee kampt. De provincie biedt de gemeenten ondersteuning in het maken van die keuzes, om met het oog op morgen te kunnen blijven bouwen. In deze tijd van recessie moeten gemeenten immers keuzes maken en prioriteiten stellen. Het is een onmogelijke opgave om alle bouwplannen uit te kunnen voeren.

De gemeente Renkum valt onder de regio Arnhem-Nijmegen. Woningbouwplannen dienen zich te conformeren aan het opgestelde afsprakenkader. De provincie, de gemeenten en de woningcorporaties hebben de afspraak gemaakt dat in de periode 2010 - 2019 in de regio 36.600 woningen netto worden toegevoegd.

In de op 17 oktober 2014 in werking getreden Omgevingsverordening is in artikel 2.1.1 sub 17 en artikel 2.2.1.1 verwezen naar het Kwalitatief Woonprogramma. Daarmee heeft het Kwalitatief Woonprogramma zijn werking behouden.

Conclusie

Het initiatief draagt niet bij aan de gewenste verhouding huur-koop of aan de hoeveelheid woningen in het betaalbare segment. Er is sprake van het toevoegen van slechts één woning aan de voorraad. De plaatsing van de 10 stacaravans of trekkershutten is hierbij niet relevant. Het bestemmingsplan voorziet in de bouw van één bedrijfswoning en is daarom niet in strijd met het Kwalitatief Woonprogramma 2010-2019. Het plan is in paragraaf 3.2.3 reeds getoetst aan de ladder van duurzame verstedelijking. Daaruit blijkt dat hieraan wordt voldaan.

3.4 Regionaal beleid

3.4.1 Regionaal Plan 2005-2020 Stadsregio Arnhem Nijmegen

De Stadsregio Arnhem Nijmegen legt in dit plan de gemeenschappelijke beleidsambities vast voor de ontwikkeling van de regio. De Stadsregio zet met dit plan in op het verbeteren van de bestaande kwaliteiten in stad en land boven nieuw ruimtebeslag. Er worden vier doelstellingen onderscheiden:

- versterken van het economisch vestigingsklimaat;
- verbetering van de bereikbaarheid;
- vergroten van de toegankelijkheid en aantrekkelijkheid van het landelijk gebied voor de natuur en voor de recreatie;
- verbeteren van de kwaliteit van het wonen in stad, dorp en landelijk gebied, waarbij de relatie met landschap, bereikbaarheid en voorzieningen kwaliteitsfactoren zijn.

De Stadsregio zet met dit plan in op het verbeteren van de bestaande kwaliteiten in stad en land boven nieuw ruimtebeslag.

Doelstelling van de regiovisie voor wonen is het voor iedere (toekomstige) inwoner van de stadsregio een juiste woning beschikbaar hebben met betrekking tot prijs, eigendomsituatie, aard & type en locatie. Voor de periode 2010 - 2015 is voorsnog een opgave van circa 15.500 woningen opgenomen. Binnen de 'Contour woningbouw' bepalen de gemeenten zelf de te ontwikkelen locaties en de aantallen nieuw te bouwen woningen. De programmering van de woningbouw dient plaats te vinden met in achtneming van de in de per gemeenten vastgestelde kwalitatieve afspraken en inspanningsverplichtingen in de Concessies Wonen.

Groene Akkoord

Vanuit de Stadsregio is een akkoord gesloten tussen gemeenten, woningbouwcorporaties en diverse bouwende partijen ten behoeve van het duurzaam bouwen. Het Groene Akkoord is de vervanger van het oude KAN-DuboConvenant uit 2000. In het akkoord is afgesproken dat de partijen (gemeenten, corporaties, bouwende partijen) op hoofdlijnen gaan sturen en de komende twee jaar één gezamenlijke taal gaan hanteren voor duurzaam bouwen en renoveren, te weten GPR Gebouw en GPR Stedenbouw. Duurzaam bouwen houdt in dat op zodanige wijze wordt gebouwd en het beheren van gebouwen en gebouwde omgeving dat de schade aan het milieu in alle fasen, schaalniveaus en sectoren van het bouwproces zoveel mogelijk beperkt wordt. De fasen van het bouwproces omvatten de levensloop: van ontwerp tot en met sloop van het gebouwde. Het voorliggende bestemmingsplan sluit aan bij de randvoorwaarden zoals gesteld in het Groene Akkoord.

Conclusie

Het bestemmingsplan past binnen de doelstelling voor het regionaal beleid van het Regionaal Plan 2005-2020. Er wordt met een specifiek doel een bedrijfswoning gebouwd op basis van een bestaande behoefte. De gemeente Renkum zorgt gemeentebreed voor het behalen van bovengenoemde normen. Daarnaast wordt aangesloten op de eisen die volgen uit het Groene Akkoord. De geplande woning is een voorbeeld van duurzaamheid.

3.5 Gemeentelijk beleid

3.5.1 Nota Wonen 2014

In de 'Nota Wonen 2014' verwoordt de gemeente Renkum haar doelen en ambities op gebied van wonen. De 'Nota Wonen 2014' is een actualisatie van de 'Woonvisie 2010-2014'. Voordat het beleid is opgesteld is er een analyse van de woningmarkt in de gemeente Renkum uitgevoerd. Daarvoor zijn verschillende onderzoeken gebruikt, zoals 'WoOn 2012', 'evaluatie Woonvisie 2010-2014' en de 'Ruimtelijke Visie Renkum (ver)bindt 2025'.

Voor de hoofdlijnen van de 'Nota Wonen 2014' zijn de vijf politieke pijlers uit de vorige Woonvisie aangehouden. De volgende thema's zijn uitgewerkt:

- kwaliteitsscenario en herstructurering bestaande woonvoorraad;
- evenwichtige bevolkingsopbouw;
- duurzaam en levensloopgeschikt;
- wonen met zorg;
- regie van de gemeente.

Thema 1: Kwaliteitsscenario en herstructurering bestaande voorraad

Tot 2019 neemt het aantal huishoudens nog licht toe en daarna daalt het aantal licht. De gemeente wil op deze ontwikkeling zo goed mogelijk inspelen. In de Nota Wonen 2014 wordt voornamelijk de aandacht gericht op de woonkwaliteit in de dorpen, wat ook ten goede moet komen aan de vitaliteit in de dorpen. Vanuit deze visie wil de gemeente inzetten op:

- herstructurering bestaande woningvoorraad;
- behoud van voldoende sociale huurwoningen;
- woningaanpassingen ten behoeve van senioren, chronisch zieken en mensen met een beperking;
- aandacht voor de kwaliteit van de woon- en leefomgeving.

Thema 2: Evenwichtige bevolkingsopbouw

Voor vitaliteit in de dorpen vindt de gemeente de aanwezigheid van verschillende leeftijdsgroepen en generaties in de dorpen van belang. Sturing op een evenwichtige bevolkingssamenstelling is slechts beperkt mogelijk. De gemeente wil echter de mogelijkheden die zij heeft volop benutten. Hierbij werkt ze de volgende beleidsambities uit:

- prioriteit voor het verbreden van het aanbod voor (jonge) huishoudens en huishoudens met middeninkomen;
- zorgvuldig benutten nieuwbouwmogelijkheden;
- erken de samenhang tussen steden en ommeland (kans).

Thema 3: Duurzaam en levensloopgeschikt

De gemeente hecht veel waarde aan een duurzame ontwikkeling van de gebouwde omgeving en een goede toekomstkwaliteit van het woningaanbod. Woningen moeten enerzijds passend zijn voor hun eigen levensloop (duurzaam), anderzijds geschikt zijn voor veranderingen in de levensloop van mensen (aanpasbaar). Bij deze toekomstkwaliteit besteedt de gemeente aan drie aspecten in het bijzonder aandacht:

- duurzaam bouwen en duurzame gebiedsontwikkeling;
- aanpasbaar en levensloopgeschikt woningaanbod;
- stimuleren duurzaamheid en toekomstkwaliteit in bestaande bouw en bij nieuwbouw.

Thema 4: Wonen met zorg

De gemeente wil mensen met een zorgvraag mogelijkheden bieden om zo lang mogelijk in de eigen sociale omgeving te blijven wonen. Ook de kabinetsplannen dragen hieraan bij en zorgen ervoor dat mensen langer thuis moeten blijven wonen. Deze mensen zullen steeds vaker een beroep op de gemeente doen. De gemeente wil voor wonen en zorg de volgende stappen zetten:

- uitwerken flexibel woningaanbod binnen de zorgsector;
- herijking van de rol en positie van woonzorgcentra binnen het gebiedsgegericht werken;
- wonen en zorg: versterken van burgerkracht bij wonen.

Thema 5: Regie van de gemeente

De sturingsmogelijkheden van de gemeente zijn beperkt. Samenwerking vormt daarom de spil van de uitvoering van de Nota Wonen 2014. De gemeente gaat actief de samenwerking aan met woonpartners en inwoners. Op een aantal gebieden neemt de gemeente heel bewust de regierol. Zoals bij de opgave voor het zorgvastgoed. De gemeente heeft ook een stimulerende rol op het gebied van wonen. Deze rol zal in de toekomst toenemen en heeft bijvoorbeeld te maken met het uitlokken van kansrijke initiatieven en het aftasten van mogelijkheden om meer beweging in de woningmarkt te krijgen.

Het uitgangspunt van de gemeente Renkum is dat woningbouwprojecten passen binnen de 'Nota Wonen 2014'. Er zijn geen grote nieuwbouwlocaties. Datgene dat nieuw wordt gebouwd moet binnen de bestaande contouren van de bebouwing passen.

Conclusie

Het bestemmingsplan voorziet slechts in de bouw van één bedrijfswoning. De stacaravans of trekkershutten zijn bij deze afweging niet relevant. In paragraaf 3.2.3 is reeds getoetst aan de 'ladder voor duurzame verstedelijking'. Daarin is aangegeven dat het plan past binnen de ladder, zie de afspraken in de regionale Woonagenda, en de 'Nota Wonen'. De Nota Wonen geeft aan dat de regelingen in de nota niet van toepassing zijn op projecten die voorzien in minder dan 4 woningen. Een toets aan de Nota Wonen is daarom feitelijk niet nodig.

3.5.2 Ruimtelijke Visie 2025

Op 22 september 2011 heeft het College van Burgemeester en wethouders de 'Ruimtelijke Visie Renkum (ver)bindt 2025' vastgesteld. De visie geeft inzicht in de ontwikkelingen op het gehele grondgebied van de gemeente (fysiek-ruimtelijk) in de komende 15 jaar. Ten behoeve van onderhavig plangebied zijn in de visie geen concrete ontwikkelingen aangegeven. Wel geldt een aantal algemene aspecten zoals het verhogen van de kwaliteit van dorpsentrees en toegangswegen, het vergroten van de toegankelijkheid van het bosgebied en het streven naar een sterkere visuele relatie met het buitengebied.

Conclusie

Het bestemmingsplan is niet in strijd met de uitgangspunten uit de Ruimtelijke Visie. In voorliggend plan is slechts voorzien in de bouw van één bedrijfswoning. De Ruimtelijke Visie 2025 spreekt zich niet uit over kleinschalige initiatieven, zoals de ontwikkeling van een nieuwe bedrijfswoning en het plaatsen van 10 stacaravans of trekkershutten op de Camping Lindenhof. Voor dergelijke initiatieven wordt een zelfstandige afweging gemaakt, zoals is aangegeven in de paragrafen 2.2 en 2.3. van deze toelichting. De ontwikkeling past daarmee binnen het ruimtelijk beleid van de gemeente Renkum.

Hoofdstuk 4 *Uitvoerbaarheid*

4.1 *Inleiding*

In het kader van het bestemmingsplan dient de uitvoerbaarheid van het plan te worden aangetoond ten aanzien van verschillende sectorale aspecten, zoals bodem, lucht, geluid, water en archeologie en cultuurhistorie. Bij deze afweging is alleen de bedrijfswoning relevant. De plaatsing van 10 stacaravans of trekkershutten spelen hierbij geen rol. Deze zijn in het kader van de uitvoerbaarheid vergelijkbaar met de kampeermiddelen die ook nu al mogen worden geplaatst op het terrein.

4.2 *Bodem*

In het kader van het wijzigen van een bestemmingsplan dient aangetoond te worden dat de kwaliteit van de bodem en het grondwater in het plangebied in overeenstemming zijn met het beoogde gebruik. Dit is geregeld in de Wet Bodembescherming. De bodemkwaliteit kan van invloed zijn op de beoogde functie van het plangebied. Indien er sprake is van een functiewijziging zal er in veel gevallen een bodemonderzoek moeten worden uitgevoerd op de planlocatie. Met dit onderzoek kan in beeld worden gebracht of de bodemkwaliteit en de beoogde functie van het plan bij elkaar passen.

Door Econsultancy uit Doetinchem is een verkennend bodemonderzoek uitgevoerd (rapportnr. 2106.001, juli 2016). De onderzoekslocatie is, op basis van de resultaten van een vooronderzoek, onderzocht volgens de strategie "onverdacht" (ONV). Bij een onverdachte locatie is de onderzoekshypothese dat de bodem niet verontreinigd is.

De bodem bestaat voornamelijk uit zwak siltig, zeer fijn tot zeer grof zand. De bovengrond is bovendien zwak tot sterk humeus. De ondergrond is daarnaast matig tot sterk grindig. In het opgeboorde materiaal zijn zintuigelijk geen verontreinigingen waargenomen. De zintuigelijk schone bovengrond is wel licht verontreinigd met PAK en is niet verontreinigd met de overige onderzoeksparameters. In de ondergrond zijn geen verontreinigingen aangetoond.

Daar het grondwater zich dieper dan 5,0 m -mv bevindt heeft er conform NEN 5740 geen grondwateronderzoek plaatsgevonden.

De vooraf gestelde hypothese dat de onderzoekslocatie als "onverdacht" kan worden beschouwd wordt, op basis van de lichte verontreiniging, niet geheel bevestigd. Echter, gelet op de aard en mate van verontreiniging, bestaat er geen reden voor een nader onderzoek en bestaan er met betrekking tot de milieuhygiënische kwaliteit van de bodem geen belemmeringen voor de nieuwbouw op de onderzoekslocatie en de bestemmingsplanwijziging.

Indien er werkzaamheden plaatsvinden, waarbij grond vrijkomt, kan de grond niet zonder meer worden afgevoerd of elders worden toegepast. De regels van het Besluit bodemkwaliteit zijn hierop mogelijk van toepassing.

Conclusie

Er bestaan met betrekking tot de milieuhygiënische kwaliteit van de bodem geen belemmeringen voor de bouw van een bedrijfswoning op de onderzoekslocatie en/of voor de bestemmingsplanwijziging.

4.3 Lucht

Op 15 november 2007 is de 'Wet tot wijziging van de Wet milieubeheer (luchtkwaliteitseisen)' in werking getreden. Vanaf dat moment zijn in de 'Wet milieubeheer' luchtkwaliteitseisen opgenomen voor diverse verontreinigende stoffen, waaronder stikstofdioxide (NO₂) en fijn stof (PM₁₀). Hierin zijn het 'Besluit niet in betekende mate bijdragen (luchtkwaliteitseisen)' en de 'Regeling niet in betekende mate bijdragen (luchtkwaliteitseisen)' opgenomen. Voor projecten die niet in betekende mate bijdragen aan de luchtverontreiniging hoeft niet langer te worden getoetst aan de grenswaarden. In de 'Regeling niet in betekende mate bijdragen (luchtkwaliteitseisen)' zijn categorieën van gevallen benoemd die in ieder geval als 'niet in betekende mate' worden aangemerkt en waarvoor toetsing aan de grenswaarden dus zonder meer achterwege kan blijven. Er is volgens deze regeling geen onderzoek nodig voor 'woningbouwlocaties, indien een dergelijke locatie, in geval van één ontsluitingsweg, netto niet meer dan 1.500 nieuwe woningen omvat, dan wel, in geval van twee ontsluitingswegen met een gelijkmatige verkeersverdeling, netto niet meer dan 3.000 woningen omvat'.

Conclusie

De ontwikkeling betreft de bouw van één bedrijfswoning en draagt niet in betekende mate bij aan de luchtverontreiniging. De invloed op de luchtkwaliteit is nagenoeg nihil. Nader onderzoek is niet nodig. Het milieuaspect 'lucht' vormt geen belemmering voor de uitvoering van het bestemmingsplan.

4.4 Geluid

In de Wet Geluidhinder (Wgh, art 74 lid 1) is bepaald dat elke weg van rechtswege een akoestisch aandachtsgebied (zone) heeft. Bij vaststelling van een bestemmingsplan dient voor alle wegen waarvan de zone een overlap met het plangebied kent, een akoestisch onderzoek te worden verricht. De breedte van de zone is afhankelijk van het aantal rijstroken en de status van de weg. Voor de N783 (2 rijstroken) geldt een zonebreedte van 250 meter in buitenstedelijk gebied. Voor de A50 geldt een zone van 600 meter in buitenstedelijk gebied.

De afstand tussen de N783 en de planlocatie is ruim 300 meter en de afstand van de planlocatie tot de A50 is 730 meter. De planlocatie heeft dan ook geen overlap met zones rond de belangrijkste wegen in de omgeving.

De bescherming van nieuw te realiseren woningen binnen de zones van spoorwegen is vastgelegd in artikel 106 lid 1 van de Wet geluidhinder. De omvang van de geluidszones van spoorwegen worden geregeld in artikel 1.4 en 1.4a van het Besluit geluidhinder voor de spoorwegen welke zijn opgenomen in de respectievelijk de zonekaart en de geluidplafondkaart. De Rhijnspoorweg is opgenomen in de geluidplafondkaart. De zonebreedte voor het spoor is afhankelijk van de hoogte van het geluidproductieplafond. Het geluidproductieplafond bedraagt ter hoogte van het plangebied maximaal 69dB met een zonebreedte van 600 meter. De planlocatie ligt op een afstand van ongeveer 350 meter van de Rhijnspoorweg en ligt dus binnen de zonebreedte. De planlocatie is echter gesitueerd achter het plan Wolfsheide. Ten behoeve van de ontwikkeling van het plan Wolfsheide worden geluidbeperkende voorzieningen getroffen die direct naast het spoor worden geplaatst. De planlocatie valt zonder geluidbeperkende voorzieningen in de zone van 55 - 59 dB. De hoogst toelaatbare waarde bij spoorlawaai is 55 dB. De overschrijding is in een niet-gesaneerde situatie, gezien de zone waarin de locatie valt, al zeer beperkt. Door de aanleg van de geluidbeperkende voorzieningen bij het spoor ten behoeve van de realisatie van Wolfsheide is er van een overschrijding van de hoogst toelaatbare waarde geen sprake meer.

Conclusie

Gesteld kan worden dat er in het kader van de Wet geluidhinder en een goede ruimtelijke ordening geen overwegende bezwaren gelden tegen de ontwikkeling van het initiatief. De planlocatie valt buiten de zones van de omliggende wegen en de geluidsoverlast van de spoorlijn valt door de geluidbeperkende maatregelen die zijn getroffen ruim binnen de toegestane normen.

4.5 Milieuzonering

Indien door middel van een plan nieuwe, milieuhindergevoelige functies - zoals woningen - mogelijk worden gemaakt, moet worden aangetoond dat deze niet worden gerealiseerd binnen de hinderzone van omliggende bedrijven. Daarnaast is het van belang dat door realisering van onderhavig plan geen hinder wordt veroorzaakt voor de omgeving en ook voor de bedrijfsgang van bestaande omliggende bedrijven.

Het aspect bedrijven en milieuzonering gaat in op de invloed die bedrijven kunnen hebben op hun omgeving. Deze invloed is afhankelijk van de afstand tussen een gevoelige bestemming en de bedrijvigheid. Milieugevoelige bestemmingen zijn gebouwen of terreinen die naar hun aard bestemd zijn voor het verblijf van personen gedurende de dag of nacht of een gedeelte daarvan, zoals woningen.

Bij een ruimtelijke ontwikkeling kan sprake zijn van al aanwezige bedrijvigheid en van nieuwe bedrijvigheid. Milieuzonering zorgt er voor dat nieuwe bedrijven een juiste plek in de nabijheid van de gevoelige functie en dat de nieuwe gevoelige functie op een verantwoorde afstand van bedrijven komt te staan. Het doel hiervan is het waarborgen van de veiligheid en het garanderen van de continuïteit van de bedrijven en het garanderen van een goed klimaat voor de gevoelige functie. De mate waarin milieuaspecten gelden en waaraan de milieuocontour wordt vastgesteld, is voor type bedrijvigheid verschillend. De 'Vereniging van Nederlandse Gemeenten (VNG)' geeft sinds 1986 de publicatie 'Bedrijven en Milieuzonering' uit. In deze publicatie is een lijst opgenomen, met daarin de minimale richtafstanden tussen een gevoelige bestemming en bedrijven.

Binnen de VNG-brochure kan de camping worden gecategoriseerd bij 'Kampeerterreinen, vakantiecentra, e.d. Hiervoor gelden de volgende minimaal aanbevolen richtafstanden:

Geur 10 meter

Stof 0 meter

Geluid 30 meter

Gevaar 10 meter

Omdat de bedrijfswoning op de camping staat is deze onderdeel van de inrichting. Indien een bedrijfswoning onderdeel is van de inrichting geldt de woning niet als geluidgevoelige functie. Daarbij worden het chaletpark en de camping als één inrichting aangemerkt.

Conclusie

De nieuwe bedrijfswoning is, in principe, wel aan te merken als milieugevoelig, maar bevindt zich op de camping en is daarmee onderdeel van de inrichting. Voor bedrijfswoningen die vallen binnen de inrichting vervalt de milieugevoeligheid. Er bestaan dan ook vanuit het oogpunt van milieuzonering geen belemmering voor de ontwikkeling van de woning.

4.6 Externe veiligheid

Het aspect externe veiligheid betreft het risico op een ongeval waarbij een gevaarlijke stof aanwezig is. Deze gevaarlijke stoffen kennen twee verschillende bronnen. Dit zijn de stationaire (chemische fabriek, lpg-tankstation) en de mobiele (vervoer gevaarlijke stoffen) bronnen. Hierbij wordt onderscheid gemaakt tussen groepsrisico en plaatsgebonden risico. Het groepsrisico legt een relatie tussen de kans op een ramp en het aantal mogelijke slachtoffers. Het plaatsgebonden risico biedt burgers in hun woonomgeving een minimum beschermingsniveau tegen gevaarlijke stoffen. Het groepsrisico heeft een oriënterende waarde en voor het plaatsgebonden risico geldt een grenswaarde voor kwetsbare objecten.

Plaatsgebonden risico

Het plaatsgebonden risico mag in principe nergens groter zijn de 1 op 1 miljoen (ofwel 10⁻⁶). Dit is de kans dat een denkbeeldig persoon, die zich een jaar lang permanent op de betreffende plek bevindt (de plek waarvoor het risico is uitgerekend), dodelijk verongelukt door een ongeval. Deze kans mag niet groter zijn dan eens in de miljoen jaar. Elke ruimtelijke ontwikkeling wordt getoetst aan het plaatsgebonden risico van 10⁻⁶ als grenswaarde.

Groepsrisico

Het groepsrisico geeft de kans aan dat in één keer een groep mensen die zich in de omgeving een risicosituatie bevindt, dodelijk door een ongeval wordt getroffen. Groepsrisico legt een relatie tussen de kans op een ramp en het aantal mogelijke slachtoffers. Bij groepsrisico is het dan ook niet een contour die bepalend is, maar het aantal mensen dat zich gedurende een bepaalde periode binnen de effectafstand van een risicovolle activiteit ophoudt. In het Bevi, Bevb en Bevt wordt de verantwoordingsplicht (door de overheid) voor het groepsrisico voor inrichtingen en mobiele bronnen wettelijk geregeld. De verantwoording houdt in dat wordt aangegeven of risico's acceptabel zijn en welke maatregelen worden genomen om de risico's te verkleinen.

Plangebied

Via de website risicokaart.nl kan voor de locatie worden vastgesteld of er in de directe omgeving inrichtingen, buisleidingen en/of belangrijke transportroutes aanwezig zijn die in het kader van de externe veiligheid van belang zijn. De uitsnede van de kaart maakt duidelijk dat er op de locatie wel een risico aanwezig lijkt. Een risicocontour overlapt de locatie waar de bedrijfswoning gepland is. Het betreft de contour van een bovengrondse gastank waarvoor in 1999 een vergunning is verleend. De gastank is echter in 2004 al verplaatst naar een locatie ver buiten de huidige camping. De gegevens op de risicokaart zijn verouderd en gelden niet meer. Er is ook geen nieuw risico ontstaan.

Fragment Risicokaart Nederland

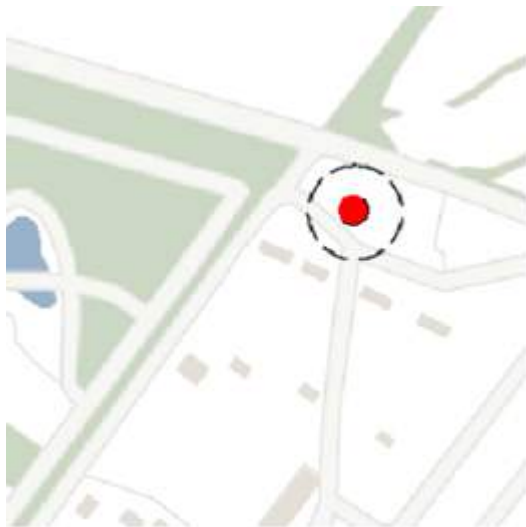

Op de risicokaart staat een contour aangegeven die de beoogde locatie van de bedrijfswoning overlapt. Dit is de contour van een in 2004 verwijderde gastank, die op de kaart nog niet is verwijderd.

Conclusie

Onderzoek heeft aangetoond dat er nu geen bijzondere risico's aanwezig zijn die een belemmering vormen voor de ontwikkeling van een bedrijfswoning op de beoogde locatie aan . De gastank, die op de risicokaart nog is vermeld, is in 2004 verplaatst naar een locatie buiten de planlocatie en vormt geen risico meer.

4.7 Water

In het kader van het 'Nationaal Bestuursakkoord Water' moet bij ruimtelijke ontwikkelingen worden aangetoond dat de waterhuishouding niet negatief wordt beïnvloed door de beoogde ruimtelijke ontwikkeling. Dit is vastgelegd in het procesinstrument 'de Watertoets'.

4.7.1 Provinciaal beleid

Op 9 juli 2014 is Omgevingsvisie Gelderland vastgesteld. In de omgevingsvisie wordt onder meer de ambitie en de rol van de provincie voor het aspect water aangegeven. De provincie stuurt op een veerkrachtig en duurzaam water- en bodemsysteem. Dit bestaat uit bodem en ondergrond, grondwater en oppervlaktewater. Een veerkrachtig en duurzaam water- en bodemsysteem helpt mee aan een optimale en duurzame driedimensionale inrichting van Gelderland.

Een systeem is veerkrachtig als het onder normale omstandigheden alle functies goed kan uitvoeren, (tijdelijke) over- en onderbelasting goed op kan vangen zonder dat maatschappelijke overlast of ecologische schade optreedt en hiervan snel kan herstellen zonder blijvende negatieve effecten. Een systeem is duurzaam als het ook in de toekomst kan blijven functioneren en in stand kan worden gehouden tegen maatschappelijk aanvaardbare kosten. Om de veerkracht van het water- en bodemsysteem te vergroten is het belangrijk om meer ruimte te maken voor beken, te zorgen voor stedelijk waterbeheer en voor goed bodembeheer. Dat betekent bijvoorbeeld dat de bodem zodanig wordt beheerd en gebruikt dat de bodem meer water kan opnemen in perioden van regen en dus ook weer water kan afgeven in perioden van droogte. Zowel bewoonde gebieden, natuurgebieden als landbouwgronden zullen hieraan een bijdrage moeten leveren.

Daarnaast is het van belang om ervoor te zorgen dat het water- en bodemsysteem duurzaam is en ook in de toekomst kan blijven functioneren tegen maatschappelijk aanvaardbare kosten. De provincie streeft naar een duurzaam gebruik van de ondergrond. Zij zoekt naar een balans tussen het benutten van de kansen die de ondergrond biedt en het behouden van de waarde van de ondergrond voor toekomstige generaties. Doel is te komen tot een integrale, efficiënte en duurzame benutting zonder onomkeerbare gevolgen voor de ondergrond. Dit betekent dat de provincie moet afwegen wat op een bepaalde plek in de ondergrond of bovengronds wel of niet mag.

In de bij de Visie horende Omgevingsverordening zijn regels opgenomen met betrekking tot het aspect water. Het gaat onder meer om de onderwerpen Grond- en drinkwater (artikel 2.6 en artikel 3.3) en vaarwegen (hoofdstuk 4). Het plangebied en de wijde omgeving zijn aangewezen als 'intrekgebied' (reserveringsgebied voor potentiële, toekomstige waterwinning).

In artikel 2.6.3 van de verordening is opgenomen dat in een intrekgebied geen bestemming mag worden opgenomen die het mogelijk maakt fossiele energie, zoals aardgas, aardolie, schaliegas en steenkoolgas, te winnen. Het bestemmingsplan maakt geen bestemmingen mogelijk die het winnen van fossiele energie toestaan.

4.7.2 *Beleid waterschap*

Per 1 januari 2013 zijn Waterschap Veluwe en Waterschap Vallei en Eem samen gegaan als Waterschap Vallei en Veluwe. Omdat dit waterschap nog geen eigen beleid heeft geformuleerd wordt, bij de toetsing van dit plan, getoetst aan het beleid van het voormalige Waterschap Vallei en Eem. Het plangebied lag binnen het werkveld van dit waterschap.

In het "Waterbeheersplan 2010 - 2015" heeft Waterschap Vallei & Eem zijn ambities en uitvoeringsprogramma vastgelegd voor de periode 2010 tot en met 2015. Het plan bepaalt in grote lijnen de agenda van Waterschap Vallei & Eem voor deze periode. De plannen zijn gebundeld in de drie programma's Veilige dijken, Voldoende en schoon water en Zuivering afvalwater. Het programma Veilige dijken richt zich op de bescherming van het beheersgebied tegen overstroming en daardoor op veiligheid voor de bewoners en gebruikers van het gebied. Het programma Voldoende en schoon water gaat over de waterhuishouding. De inzameling, het transport en de behandeling van afvalwater noemen we de afvalwaterketen. Deze keten bestaat uit: rioolstelsels met huisaansluitingen, leidingen, putten, pompen, riooloverstorten, meet- en regeltechnieken; transportsystemen met gemalen en persleidingen; een rioolwaterzuiveringsinstallatie met een effluentlozing op oppervlaktewater.

Een belangrijk onderwerp in alle programma's is de klimaatverandering. Het Waterschap zal de ontwikkelingen op dit gebied de komende jaren intensief blijven volgen en maatregelen nemen om ook op de lange termijn het gebied te beschermen tegen hoog water, wateroverlast en droogte, en om de capaciteit van de zuiveringen op peil te houden. Het vaststellen van ruimtelijke plannen, vooral voor stedelijke ontwikkelingen, vraagt een proactieve rol van het waterschap. Door in de planontwikkelingsfase al om tafel te zitten met gemeenten, projectontwikkelaars en bouwpartijen is er voor het watersysteem veel te bereiken, zowel in nieuw stedelijk gebied als in bestaand stedelijk gebied. Daarnaast adviseert het waterschap gemeenten via de watertoets.

Door het beperkte schaalniveau van het bouwplan (slechts één (bedrijf-)woning extra) heeft het plan geen nadelig effect op de waterbelangen van het waterschap.

4.7.3 Gemeentelijk beleid

De gemeente Renkum is voortvarend aan de slag gegaan met het afkoppelen van verhard oppervlak, één van de doelstellingen van het beleid van de hogere overheid. Sinds 2000 is in totaal ruim 50 hectare verhard oppervlak (wegen, parkeerplaatsen, daken) afgekoppeld van de riolering. Dit is ruim 20% van het totale aantal wegen in de gemeente. De gemeente voldoet hiermee ruimschoots aan de wettelijke verplichting om voor 2010 49 hectare verhard wegoppervlak af te koppelen van het riool.

Door het beperkte schaalniveau van het bouwplan (slechts één bedrijfswoning extra) heeft het plan geen nadelig effect op de waterbelangen van de gemeente. Voor de locatie geldt dat er een beperkte toename zal zijn van het verhard oppervlak door de bouw de bedrijfswoning. De tuin zal het grootste deel van de oppervlakte blijven innemen. De mogelijkheden om (hemel-)water op de locatie te bergen, vast te houden en pas daarna, indien noodzakelijk, af te voeren blijven afdoende gewaarborgd. Het schone hemelwater zal op het terrein worden geborgen en geïnfiltreerd. Bij de bouw zullen geen uitlogende materialen worden gebruikt. Het vuilwater zal worden afgevoerd via een aansluiting op het riool. Het grondwater bevindt zich op een diepte van meer dan vijf meter onder het maaiveld. De bouw van de bedrijfswoning heeft geen of alleen maar een beperkte uitwerking op de omgeving.

Conclusie

De ontwikkeling heeft geen of een zeer beperkte invloed op de omgeving en voldoet aan het beleid. Hemelwater kan op het terrein worden geborgen en geïnfiltreerd. Het vuilwater wordt afgevoerd via het riool. De bouw beïnvloedt het grondwater niet. Bij de bouw van de bedrijfswoning zullen geen uitlogende materialen worden gebruikt. Gesteld kan worden dat het plan voor wat betreft het aspect 'water' uitvoerbaar is.

4.8 Archeologie en cultuurhistorie

4.8.1 Archeologie

Bij een ruimtelijk plan moet, conform de 'Wet op de archeologische monumentenzorg', vooraf worden beoordeeld of er eventueel sprake is van archeologische waarden. Het bestemmingsplan maakt slechts de bouw van één extra bedrijfswoning mogelijk met een oppervlakte kleiner dan 200 m².

Uitsnede Archeologische Beleidsadvieskaart gemeente Renkum, met globale aanduiding plangebied (rood)



Op de locatie waar de bedrijfswoning (rode cirkel) is gepland is de archeologische verwachtingswaarde laag.

Archeologie gaat over de verwachte cultuurhistorische waarde in de bodem. In 1992 is op Malta het Europees Verdrag inzake de bescherming van het archeologisch erfgoed (Verdrag van Malta) ondertekend. Het Nederlands parlement heeft dit verdrag in 1998 goedgekeurd. Het Verdrag van Malta voorziet in bescherming van het Europees archeologisch erfgoed. Deze bescherming is in Nederland wettelijk verankerd in de Monumentenwet 1988. Op basis van deze wet zijn mogelijke vondsten bij het verrichten van werkzaamheden in de bodem altijd beschermd. Er geldt een meldingsplicht bij het vinden van waardevolle zaken. In het kader van de een goede ruimtelijke ordening in relatie tot de Monumentenwet kan vooronderzoek naar mogelijke waarden nodig zijn zodat waar nodig die waarden veiliggesteld kunnen worden en/of het initiatief aangepast kan worden. Ook de Wet op de archeologische monumentenzorg (WAMZ) uit 2007 is in dit kader van belang.

Op basis van de bovenstaande uitsnede van de gemeentelijke archeologische beleidsadvieskaart heeft het plangebied op de locatie van de nieuwe woning een lage archeologische verwachtingswaarde. Een archeologisch onderzoek is voor dit bestemmingsplan niet nodig.

Conclusie

Het plan is voor wat betreft het aspect 'archeologie' uitvoerbaar is.

4.8.2 *Cultuurhistorie*

Om de noemer Modernisering Monumentenzorg (MoMo) heeft het Rijk in 2009 een aanzet gegeven voor een goede afweging van het belang van cultuurhistorie in de ruimtelijke ordening. Een verantwoorde verankering van de cultuurhistorie in structuurvisie, bestemmingsplannen en milieueffectrapportages is gewenst. Het voornaamste doel is om het cultuurhistorische karakter van Nederland op gebiedsniveau te behouden en te versterken. De aandacht voor cultuurhistorie is ook wettelijk vastgelegd in het Besluit ruimtelijke ordening (artikel 3.1.6 onder 2). De verantwoordelijkheid voor cultuurhistorische waarden ligt bij de gemeente.

De planlocatie kent geen bijzondere cultuurhistorische waarden.

Conclusie

Het aspect 'cultuurhistorie' vormt geen belemmering voor de uitvoerbaarheid van het plan.

4.9 *Natuurwaarden*

4.9.1 *Algemeen*

Ruimtelijke plannen dienen te worden beoordeeld op de haalbaarheid in relatie tot actuele natuurwetgeving, met name de Natuurbeschermingswet 1998 en de Flora- en faunawet. Deze wetten vormen tevens de implementatie van de Europese Habitat- en Vogelrichtlijn op nationaal niveau. Er mogen geen ontwikkelingen mogelijk worden gemaakt, waarvan op voorhand duidelijk is dat deze op bezwaren stuiten door effecten op beschermde natuurgebieden of op streng beschermde planten of dieren.

4.9.2 *Beschermde gebieden*

Op 1 oktober 2005 is de gewijzigde 'Natuurbeschermingswet 1998' in werking getreden. Hiermee wordt de gebiedsbescherming uit de Europese Vogel- en Habitatrichtlijn in Nederlandse wetgeving geïmplementeerd. De wet biedt een beschermingskader voor natuurwaarden (leefgebieden en soorten) in Natura 2000-gebieden en bepaalt dat projecten en andere handelingen in en nabij beschermde gebieden dienen te worden getoetst op (mogelijke) negatieve effecten op deze waarden.

Het plangebied ligt niet in het Natura 2000-gebied De Veluwe. De nieuw te bouwen bedrijfswoning ligt op circa ruime afstand van het Natura 2000-gebied. Het bestemmingsplan heeft slechts betrekking op een klein perceel in het buitengebied van Oosterbeek en zorgt er planologisch voor dat er slecht één extra (bedrijf-)woning wordt gebouwd. De rest van de camping is wordt conserverend bestemd. De invloed op de omgeving is zo gering dat er geen negatieve gevolgen optreden voor beschermde gebieden in het kader van de Natuurbeschermingswet.

Conclusie

Er treden geen negatieve gevolgen op voor beschermde gebieden in het kader van de Natuurbeschermingswet.

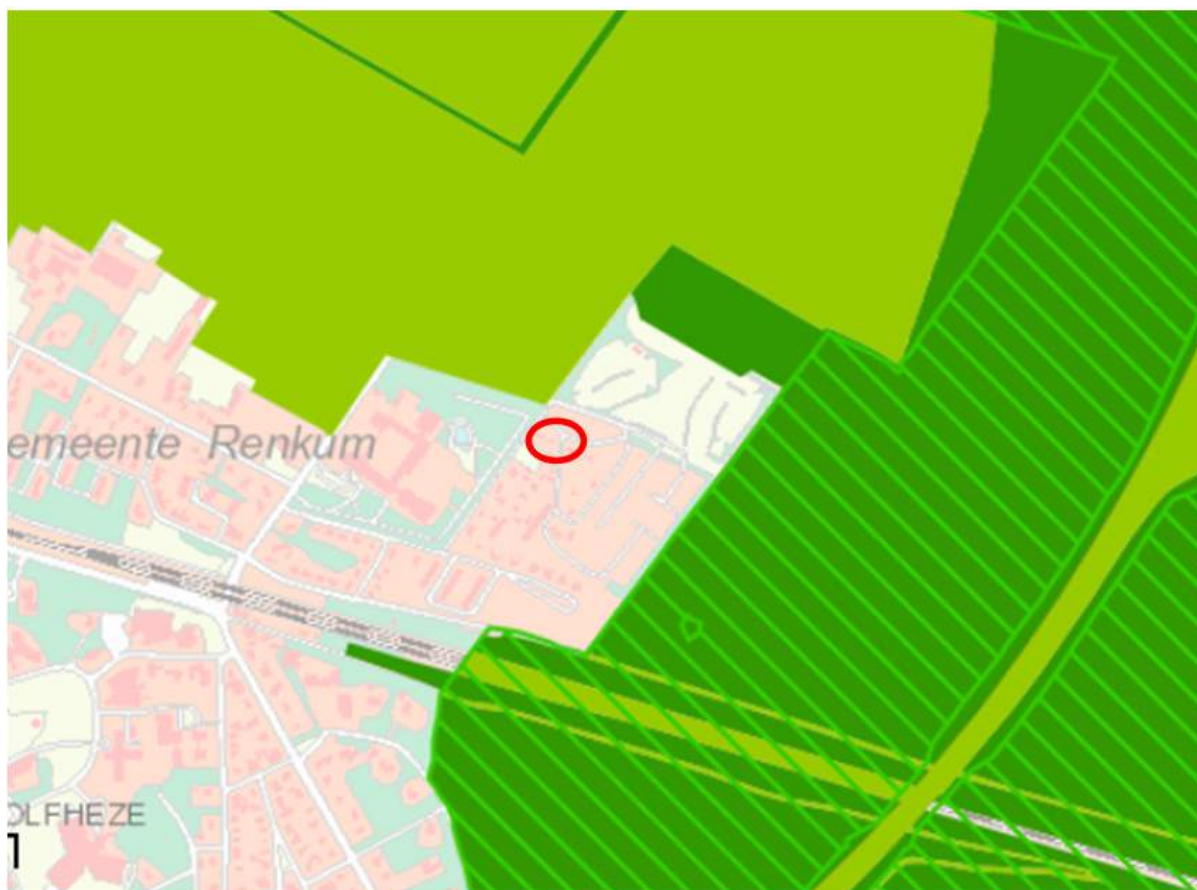

Ligging onderzoekslocatie ten opzichte van De Veluwe (GNN Donkergroen, GO Lichtgroen, Natura 2000 gearceerd)

4.9.3 Beschermde soorten

Als gevolg van de voorgenomen bouw van de bedrijfswoning op de locatie lijkt het onwaarschijnlijk dat er overtredingen van verbodsbepalingen uit de Flora- en faunawet optreden. De huidige bebouwing blijft bestaan en er wordt geen beplanting verwijderd. De bedrijfswoning wordt gebouwd op een bestaand grasveld op de camping. Het uitvoeren van een quick-scan is niet nodig voor deze ontwikkeling. Er zijn geen overtredingen te verwachten. Vleermuizen en broedvogels kunnen niet worden verstoord. Zoogdieren of reptielen zullen op dit grasveld niet worden aangetroffen. Overtredingen van de Flora- en faunawet ten aanzien van beschermde soorten behorend tot de overige soortgroepen zijn wegens het ontbreken van een geschikt habitat of geschikte verblijfsmogelijkheden niet aan de orde.

Conclusie

Er is er geen ontheffing nodig van de Flora- en faunawet voor het ontwikkelen van een nieuwe bedrijfswoning op de Camping Lindenhof. Het opstellen van quikscan flora- en fauna is niet nodig.

4.9.4 Gelders NatuurNetwerk en Groene Ontwikkelingszone

De ambitie van Gelderland is om zorgvuldig om te gaan met natuur en landschap op een haalbare en betaalbare wijze en de samenleving daar meer bij te betrekken. Met het natuur- en landschapsbeleid draagt Gelderland bij aan de realisatie van internationale doelstellingen. De basis van het Gelderse natuur- en landschapsbeleid vormen de afspraken die tussen de provincies en het Rijk gemaakt zijn en die men terug kan vinden in het Onderhandelingsakkoord Decentralisatie Natuur. Een variatie aan planten- en diersoorten is cruciaal voor een goede leefomgeving. Die variatie kan alleen behouden worden wanneer in heel Europa natuurgebieden aaneengesloten worden. Daarom werkt Gelderland aan een Gelders Natuurnetwerk: een stelsel van onderling verbonden natuurgebieden, dat in verbinding staat met natuurnetwerken buiten Gelderland. In het Gelders Natuurnetwerk (GNN) geldt: in de basis hier geen nieuwe initiatieven. Er zijn enkele uitzonderingen mogelijk. Dat zijn ontwikkelingen van een groot algemeen of provinciaal belang of ontwikkelingen waarvoor - overtuigend gemotiveerd - geen alternatieven bestaan. Voor dergelijke uitzonderingen gelden specifieke spelregels die garanderen dat het Gelders Natuurnetwerk in stand blijft. De Gelderse Groene Ontwikkelingszone (GO) is een gebied waar partners en partijen juist worden uitgenodigd om actief 'groene' doelen mee te helpen realiseren. Er is in dit gebied ruimte voor de verdere ontwikkeling van bestaande en bij het gebied behorende bedrijvigheid of bewoning. Daarbij maakt de provincie onderscheid tussen de mate waarin partijen worden gevraagd om een -extra- bijdrage te leveren aan dit gebied. Een uitbreiding van dagrecreatie of een bestaand landbouwbedrijf vraagt om een andere mate van compensatie dan het plaatsen van een nieuw recreatieverblijf in deze zone. Het ene initiatief heeft een andere impact op het gebied dan het andere. De provincie wil met haar beleid voor deze zone zo duidelijk mogelijke spelregels hanteren die recht doen aan de doelen in dit gebied. De provincie zoekt naar wat helpt om deze duidelijkheid maximaal te geven en nodigt gemeenten uit om hierover mee te denken. De juiste kaders moeten voldoende uitnodigend blijven voor 'goede' kwalitatieve ontwikkelingen.

Er is in het voorliggend bestemmingsplan geen sprake van ontwikkelingsmogelijkheden waarbij de GNN of GO in het geding kunnen zijn. Het bestemmingsplan heeft slechts betrekking op een klein deel van de camping in buitengebied van de gemeente Renkum en zorgt er planologisch voor dat er slecht één bedrijfswoning gebouwd kan worden op de al bestaande camping. Er zijn derhalve naar verwachting geen belemmeringen vanuit de GNN en GO aan de orde.

Conclusie

Er zijn geen belemmeringen vanuit de GNN en GO aan de orde.

4.10 Verkeer en parkeren

Onderdeel van een goede ruimtelijke ordening is het analyseren van het effect van een nieuw initiatief op de verkeersstructuur. Parkeren gebeurt op eigen terrein. Er is voldoende parkeergelegenheid beschikbaar. De toename van het verkeer of de toename van het aantal verkeersbewegingen als gevolg van de ontwikkeling van één bedrijfswoning is nihil ten opzichte van het huidige aantal verkeersbewegingen op de camping.

Conclusie

Nader onderzoek is niet nodig. Het effect van de ontwikkeling op het verkeer is nihil ten opzichte van de huidige situatie.

4.11 Economische uitvoerbaarheid

Bij de voorbereiding van een ontwerp voor een bestemmingsplan dient op grond van artikel 3.1.6, eerste lid van het Besluit ruimtelijke ordening onderzoek plaats te vinden naar de uitvoerbaarheid van het plan. Aangezien het hier een particulier initiatief betreft, zijn de kosten voor de bestemmingsplanprocedure voor rekening van de initiatiefnemer. Om dit te regelen wordt een samenwerkingsovereenkomst met de initiatiefnemer gesloten. In deze overeenkomst zijn ook bepalingen ten aanzien van planschade opgenomen, zodat eventuele planschadeclaims op de initiatiefnemers worden afgewikkeld. Het initiatief wordt hiermee economisch uitvoerbaar geacht.

Conclusie

Het initiatief is economisch uitvoerbaar.

Hoofdstuk 5 Juridische planopzet

5.1 Algemeen

5.1.1 Wat is een bestemmingsplan?

Het gemeentelijke bestemmingsplan is een middel waarmee functies aan gronden worden toegekend. Het gaat dus om het toekennen van gebruiksmogelijkheden. Vanuit de Wet ruimtelijke ordening volgt een belangrijk principe: het gaat om toelatingsplanologie. Het wordt de grondgebruiker (eigenaar, huurder etc.) toegestaan om de functie die het bestemmingsplan geeft uit te oefenen. Dit houdt in dat:

1. de grondgebruiker niet kan worden verplicht om een in het bestemmingsplan aangewezen bestemming ook daadwerkelijk te realiseren, en
2. de grondgebruiker geen andere functie mag uitoefenen in strijd met de gegeven bestemming (het overgangsrecht is hierbij mede van belang).

Een afgeleide van de gebruiksregels in het bestemmingsplan zijn regels voor bebouwing (voorheen: bouwvergunning) en regels voor het verrichten van 'werken' (voorheen: aanlegvergunning).

Een bestemmingsplan regelt derhalve:

- het toegestane gebruik van gronden (en de bouwwerken en gebouwen);

en een bestemmingsplan kan daarbij regels geven voor:

- het bebouwen van de gronden;
- het verrichten van werken (aanleggen).

Het bestemmingsplan is een belangrijk instrument voor het voeren van ruimtelijk beleid, maar het is zeker niet het enige instrument. Andere ruimtelijke wetten en regels zoals bijvoorbeeld de Woningwet, de Monumentenwet 1988, de Algemene Plaatselijke Verordening, de Wet Milieubeheer, de Wet algemene bepalingen omgevingsrecht en de bouwverordening zijn ook erg belangrijk voor het uitoefenen van het ruimtelijke beleid. Een bestemmingsplan kan echter niet alles regelen. Via het Besluit omgevingsrecht is het bijvoorbeeld mogelijk om in bepaalde situaties vergunningvrij te bouwen ondanks dat het bestemmingsplan die bebouwing niet toestaat. In die gevallen gaat hetgeen bij wet vergunningvrij gebouwd kan worden voor op de bepalingen van het bestemmingsplan.

5.1.2 Verbeelding, regels en toelichting

Een bestemmingsplan moet worden opgezet volgens de eisen die de Wet ruimtelijke ordening (Wro) in samenhang met het Besluit ruimtelijke ordening (Bro) daaraan stelt en de wettelijk voorgeschreven opzet en vormgeving van de 'RO standaarden 2012'.

Een bestemmingsplan bestaat uit drie onderdelen, te weten een 'toelichting', de 'regels' en een 'verbeelding'. De verbeelding (voorheen bekend als 'plankaart') en de regels (voorheen bekend als 'voorschriften') vormen samen het juridische deel van het bestemmingsplan. Alleen deze twee zijn bindend voor de burger en de overheid. Beide onderdelen dienen in onderlinge samenhang te worden gezien en toegepast.

Op de verbeelding is aangegeven welke bestemming gronden hebben. Dit gebeurt via een bestemming met een bestemmingsvlak en soms via aanduidingen. De planregels van het bestemmingsplan bevatten de juridische verklaring, middels maximale bouw- en gebruiksmogelijkheden, van de op de verbeelding weergegeven bestemmingen en aanduidingen.

Die toegekende gebruiks- en bouw mogelijkheden aan gronden kunnen, naast de rechtstreekse bestemming, op de verbeelding op twee manieren nader worden ingevuld:

1. Via een dubbelbestemming. Een dubbelbestemming is, zoals de naam al zegt, een bestemming die óók aan de gronden wordt toegekend. Voor gronden kunnen dus meerdere bestemmingen gelden. Er geldt altijd één 'enkelbestemming' (dat is dé bestemming) en soms geldt er een dubbelbestemming (soms zelfs meerdere). In de regel van de dubbelbestemming wordt omschreven wat er voor de onderliggende gronden geldt aan extra bepalingen in aanvulling, of ter beperking, van de mogelijkheden van de onderliggende bestemmingen.
2. Via een aanduiding. Een aanduiding is een teken op de verbeelding dat betrekking heeft op een vlak op die kaart. Via een aanduiding wordt in de regels 'iets' geregeld. Dat 'iets' kan betrekking hebben op extra mogelijkheden of extra beperkingen voor het gebruik en/of de bebouwing en/of het aanleggen van werken. Aanduidingen kunnen voorkomen in een bestemmingsregel, in meerdere bestemmingsregels en kunnen ook een eigen regel hebben.

De toelichting heeft geen rechtskracht, maar vormt niettemin een belangrijk onderdeel van het plan. De toelichting van een bestemmingsplan geeft een weergave van de beweegredenen, de onderzoeksresultaten en de beleidsuitgangspunten die aan het bestemmingsplan ten grondslag liggen. Tot slot is de toelichting van wezenlijk belang voor een juiste interpretatie en toepassing van het bestemmingsplan, alleen indien de regels en de verbeelding nog onduidelijkheden bevatten.

5.1.3 Hoofdstukopbouw van de regels

De regels zijn, zoals voorgeschreven in de 'RO standaarden 2012', verdeeld over 4 hoofdstukken:

1. Inleidende regels. In dit hoofdstuk worden begrippen verklaard die in de regels worden gebruikt (artikel 1). Dit gebeurt om een eenduidige uitleg en toepassing van de regels te waarborgen. Ook is bepaald de wijze waarop gemeten moet worden bij het toepassen van de regels (artikel 2). Zo moet onder 'bouwperceel' verstaan worden: 'een aaneengesloten stuk grond, waarop ingevolge de regels een zelfstandige, bij elkaar behorende bebouwing is toegelaten'. Het moet dus gaan om gronden met dezelfde bestemming die ook in eigendom zijn van dezelfde persoon, dan wel gronden die gehuurd worden door die persoon.
2. Bestemmingsregels. In dit tweede hoofdstuk zijn de bepalingen van de bestemmingen opgenomen. Dit gebeurt in alfabetische volgorde. Per bestemming is het toegestane gebruik geregeld en zijn bouw- en gebruiksregels en, eventueel, ook regels voor het 'uitvoeren van een werk, geen bouwwerk zijnde, of van werkzaamheden' opgenomen. Als er dubbelbestemmingen zijn worden die ook in dit hoofdstuk opgenomen. Die komen, ook in alfabetische volgorde, achter de bestemmingsbepalingen. Ieder artikel van de hoofdbestemmingen kent, eveneens conform de 'RO standaarden 2012', een vaste opzet. Per hoofdbestemming is een bestemmingsregeling, opgenomen, voor zover van toepassing bestaande uit:
 - a. bestemmingsomschrijving: waarvoor mogen de gebouwen en gronden gebruikt worden in die bestemming;
 - b. bouwregels: een beschrijving van de toelaatbare bouwwerken;
 - c. nadere eisen;
 - d. afwijken van de bouwregels;
 - e. specifieke gebruiksregels;
 - f. afwijken van de gebruiksregels;
 - g. omgevingsvergunning voor het uitvoeren van een werk, geen bouwwerk zijnde, of van werkzaamheden;
 - h. wijzigingsbevoegdheid.

De situering van de toegelaten gebouwen is bepaald door bouwvlakken op de verbeelding en door de bepalingen (soms in combinatie met aanduidingen) in de planregels. Belangrijk om te vermelden is dat naast de bestemmingsbepalingen ook in andere artikelen relevante informatie staat die mede

gelezen en geïnterpreteerd moet worden. Alleen zo is een volledig beeld te verkrijgen van hetgeen is geregeld.

3. Algemene regels. In dit hoofdstuk zijn bepalingen opgenomen met een algemeen karakter. Ze gelden dus voor het hele plan. Het zijn achtereenvolgens:
 - a. antidubbeltelregel: Deze bepaling regelt dat grond die reeds eerder bij een verleende bouw- of omgevingsvergunning is meegenomen, niet nog eens bij de verlening van een nieuwe omgevingsvergunning mag worden meegenomen. Deze regel is wettelijk verplicht om op te nemen in een bestemmingsplan en is rechtstreeks overgenomen uit het Bro;
 - b. algemene bouwregels: Hierin worden algemene bouwregels opgenomen die gelden voor alle bestemmingen in het bestemmingsplan. Zo wordt hierin het ondergronds bouwen geregeld en worden bouwwerken die afwijken van de regeling in het bestemmingsplan, maar wel met een vergunning zijn gebouwd, 'positief' bestemd;
 - c. algemene gebruiksregels: In dit artikel wordt een algemeen gebruiksverbod gegeven, wat geldt voor alle bestemmingen in het bestemmingsplan, voor gebruik in strijd met de bestemming;
 - d. algemene afwijkingsregels: In dit artikel wordt aangegeven in hoeverre met een omgevingsvergunning kan worden afgeweken van het plan voor algemene en geringe afwijkingen van de bouwregels (maatvoering) voor zover al elders in de planregels in afwijkingen is voorzien. Hiermee kan in specifieke situaties maatwerk worden geboden en biedt het bestemmingsplan voldoende flexibiliteit.

4. Overgangs- en slotregels. In het laatste hoofdstuk zijn respectievelijk het overgangsrecht en een slotregel opgenomen.
 - a. overgangsregels: Deze regel is wettelijk verplicht om op te nemen in een bestemmingsplan en is rechtstreeks overgenomen uit het Bro. Dit artikel bevat regels die als doel hebben bestaande situaties (gebruik of bouwwerken), welke niet in overeenstemming zijn met het bestemmingsplan, te regelen. Hierbij wordt onderscheid gemaakt tussen gebruik en bouwen. Het overgangsrecht met betrekking tot bouwen en bouwwerken regelt dat bouwwerken die aanwezig waren ten tijde van de terinzagelegging van het ontwerpbestemmingsplan, maar in strijd zijn met het bestemmingsplan, onder overgangsrechtelijke bescherming vallen. Dat wil zeggen dat deze bouwwerken mogen blijven bestaan. Deze bescherming geldt ook voor bouwwerken die op deze peildatum legaal kunnen worden gebouwd, maar nog niet zijn gebouwd. De regeling bevat voorts een bevoegdheid voor burgemeester en wethouders om bij een omgevingsvergunning af te wijken ten behoeve van een beperkte uitbreiding (maximaal 10%) van het niet in het nieuwe bestemmingsplan passende bouwwerk. Bouwwerken die wel bestonden op de genoemde peildatum, maar zijn gebouwd zonder (omgevings)vergunning, zijn expliciet uitgesloten van de beschermende werking van het overgangsrecht. Het overgangsrecht voor met het nieuwe bestemmingsplan strijdig gebruik regelt dat het gebruik van gronden dat bestaat op het moment dat het nieuwe bestemmingsplan van kracht wordt, mag worden voortgezet. Het bestaande gebruik dat (ook) in strijd was met het voorgaande bestemmingsplan, is echter van deze beschermende werking van het overgangsrecht uitgesloten, indien het op grond van het recht nog mogelijk is om hiertegen op te treden.
 - b. slotregel: Dit artikel bevat de titel (naam) van het vast te stellen bestemmingsplan.

5.2 Planregels

5.2.1 Bestemmingen in dit bestemmingsplan

Voorliggend bestemmingsplan kent de volgende eindbestemmingen: Bos en .Recreatie - Verblifsrecreatie. Daarnaast kent het bestemmingsplan de dubbelbestemming: Waarde - Archeologie middelhoge verwachting.

5.2.2 Bestemmingen

Bos

De bestaande bosstroken krijgen een passende, beschermende regeling binnen de bestemming 'Bos'. De gronden zijn bestemd voor bos, het behoud en herstel en/of ontwikkeling van ter plaatse voorkomende ecologische, natuur-, landschaps- en cultuurhistorische waarden en morfologie en de instandhouding, herstel en/of ontwikkeling van de daar voorkomende waterlopen, watergangen, waterpartijen, infiltratievoorzieningen, waterberging en waterhuishoudkundige werken. In de bestemming is ondergeschikte extensieve recreatie toegestaan met de bijbehorende onverharde wandelpaden.

Recreatie - Verblifsrecreatie

Deze gronden zijn bestemd voor verblifsrecreatie met toeristische standplaatsen voor kampeermiddelen, niet zijnde stacaravans en recreatiewoningen, met bijbehorende voorzieningen zoals een kampwinkel, kantoorruimte en sanitair-ruimtes, paden, wegen en parkeervoorzieningen. Alleen bij de functieaanduiding (sr-stc) is het mogelijk maximaal 10 stacaravans of trekkershutten te plaatsen. Permanente bewoning is niet toegestaan. Binnen een bouwvlak zijn bedrijfsgebouwen toegestaan inclusief één bedrijfswoning. Buiten het bouwvlak zijn nog kleine sanitaire gebouwtjes toegestaan.

5.2.3 Dubbelbestemming

Het plan bevat verder één zogenaamde dubbelbestemming. Een dubbelbestemming valt als het ware over "onderliggende" materiële bestemmingen heen en houdt beperkingen in voor de bouw-, aanleg- en/of gebruiksmogelijkheden van die bestemmingen. Een dubbelbestemming dient dus een specifiek ruimtelijk belang en is eerder in het gemeentelijk beleid, waaronder de gemeentelijke bouwverordening, vastgelegd. Hierna wordt de dubbelbestemming beschreven.

Waarde - Archeologie middelhoge verwachting

De dubbelbestemming 'Waarde - Archeologie middelhoge verwachting' is, conform gemeentelijk beleid, opgenomen ter bescherming van de in grond potentieel (te verwachten) aanwezige archeologische relicten. De gebieden met deze bestemming hebben een beschermingsregime gekregen met een bouwverbod en een omgevingsvergunningstelsel voor het uitvoeren van een werk, geen bouwwerk zijnde, of werkzaamheden.

In de dubbelbestemming 'Waarde - Archeologie middelhoge verwachting' is het verboden om gebouwen en bouwwerken, geen gebouwen zijnde, ten behoeve van de eindbestemmingen te bouwen indien de oppervlakte meer dan 500 m² betreft en de ondergrondse diepte (in de grond) meer dan 0,3 meter bedraagt. Een zelfde bepaling geldt ook voor het uitvoeren van een werk, geen bouwwerk zijnde, of werkzaamheden.

Voor de archeologische dubbelbestemming geldt verder dat het college van burgemeester en wethouders met een omgevingsvergunning af kan wijken voor het bouwen of het uitvoeren van een werk, geen bouwwerk zijnde, of werkzaamheden overeenkomstig de regels van de eindbestemmingen. Dat wil zeggen dat op die manier gebouwd kan worden met een grotere oppervlakte en een grotere ondergrondse diepte indien op basis van bijvoorbeeld een ingesteld archeologisch onderzoek geen archeologische waarden aanwezig zijn of geen onevenredige aantasting plaatsvindt van de archeologische waarden van de gronden waarop gebouwd gaat worden, dan wel dat de archeologische waarden anderszins veilig worden gesteld.

Hoofdstuk 6 Procedure

6.1 Vooroverleg ex artikel 3.1.1 Bro

In het kader van het wettelijk verplichte overleg op grond van artikel 3.1.1 van het Besluit ruimtelijke ordening (Bro) is het voorontwerpbestemmingsplan 'Camping Lindenhof 2017' verzonden aan de gebruikelijke partners.

6.2 Zienswijzen

Het ontwerpbestemmingsplan 'Camping Lindenhof 2017' heeft vanaf 31 mei 2017 gedurende zes weken, dus tot en met 11 juli 2017 ter inzage gelegen. In de genoemde periode zijn geen zienswijzen ingediend. In de Staatscourant van woensdag 31 mei 2017 en in het huis-aan-huis-blad Rijn en Veluwe van woensdag 31 mei 2017 is de ter inzage legging bekend gemaakt. Ook op de gemeentelijke website is deze bekendmaking gepubliceerd. Het bestemmingsplan heeft in deze periode analoog ter inzage gelegen in de bibliotheek te Oosterbeek en in het gemeentehuis. Het bestemmingsplan was digitaal ook in te zien op de landelijke website www.ruimtelijkeplannen.nl en op de gemeentelijke website www.renkum.nl.

Voorafgaand aan de terinzagelegging van het ontwerpbestemmingsplan is op 10 mei 2017 de kennisgeving op grond van artikel 1.3.1 van het Besluit ruimtelijke ordening gepubliceerd in de Staatscourant en in de Rijn en Veluwe en op de gemeentelijke website en op 15 mei 2017 in de Staatscourant.

6.3 Wijzigingen naar aanleiding van de zienswijzen

Omdat er geen zienswijzen zijn ingediend, zijn er ook geen wijzigingen hierdoor doorgevoerd.

6.4 Ambtshalve wijzigingen

Mede doordat er geen zienswijzen zijn ingediend zijn er geen ambtshalve wijzigingen doorgevoerd.

Bijlagen bij toelichting

Bijlage 1 Verkennend bodemonderzoek 2016

VERKENNEND BODEMONDERZOEK

WOLFHEZERWEG 111



TE WOLFHEZE



- * Bodem
- * Waterbodem
- * Water
- * Archeologie
- * Ecologie
- * Milieu

Bodem

Verkennend bodemonderzoek Wolfhezerweg 111 te Wolfheze

Opdrachtgever	Harm Post Advies Cronjéweg 15 6861 CD Oosterbeek
Rapportnummer	2106.001
Versienummer	D1
Status	Eindrapportage
Datum	28 juli 2016
Vestiging	Doetinchem
Opsteller	MSc. J.M. Rüssel
Paraaf	
Kwaliteitscontrole	Ing. M.B.M. van Wieringen
Paraaf	



Kwaliteitszorg

Econsultancy is lid van de Vereniging Kwaliteitsborging Bodembeheer (VKB). De VKB is een vereniging van bodemadvies- en -onderzoeksbureaus en heeft als doel kwaliteitsborging en continue verbetering van de dienstverlening van haar leden op het gebied van bodembeheer. Het VKB keurmerk geeft opdrachtgevers de zekerheid dat het uitvoerend bureau werkt conform de eisen die de VKB aan haar leden stelt op het gebied van competenties en integriteit van medewerkers en het toepassen van vigerende normen en onderzoeksprotocollen.

Econsultancy werkt volgens een dynamisch kwaliteitssysteem, zoals beschreven in het kwaliteitshandboek. Ons kwaliteitssysteem is gecertificeerd volgens de kwaliteitsborgingsnormen van de NEN-EN-ISO 9001:2008.

Betrouwbaarheid

Dit bodemonderzoek is op zorgvuldige wijze uitgevoerd conform de toepasselijke en van kracht zijnde regelgeving. Een bodemonderzoek wordt in zijn algemeenheid echter uitgevoerd door het steekproefsgewijs bemonsteren van de bodem, waardoor het, op basis van de resultaten van een bodemonderzoek, onmogelijk is garanties af te geven ten aanzien van de milieuhygiënische bodemkwaliteit. Daarnaast betreft het bodemonderzoek een momentopname. Econsultancy accepteert op voorhand geen aansprakelijkheid ten aanzien van mogelijke beslissingen die de opdrachtgever naar aanleiding van het door Econsultancy uitgevoerde bodemonderzoek neemt.

In dit kader dient ook opgemerkt te worden dat geraadpleegde bronnen niet altijd zonder fouten en volledig zijn. Daar Econsultancy voor het verkrijgen van historische informatie afhankelijk is van deze bronnen, kan Econsultancy niet instaan voor de juistheid en volledigheid van deze informatie.

INHOUDSOPGAVE

1	INLEIDING	1
2	VOORONDERZOEK.....	1
	2.1 Geraadpleegde bronnen.....	1
	2.2 Afbakening onderzoekslocatie vooronderzoek.....	1
	2.3 Historisch en huidig gebruik onderzoekslocatie	2
	2.4 Calamiteiten.....	2
	2.5 Uitgevoerd(e) bodemonderzoek(en) op de onderzoekslocatie	2
	2.6 Belendende percelen/terreindelen.....	2
	2.7 Terreininspectie	3
	2.8 Toekomstige situatie.....	3
	2.9 Informatie lokale of regionale achtergrondgehalten	3
	2.10 Bodemopbouw.....	3
	2.11 Geohydrologie	3
3	CONCLUSIES VOORONDERZOEK (ONDERZOEKSOPZET)	4
4	VELDWERK.....	4
	4.1 Algemeen.....	4
	4.2 Grondonderzoek	4
	4.2.1 Uitvoering veldwerk	4
	4.2.2 Zintuiglijke waarnemingen.....	5
5	LABORATORIUMONDERZOEK	5
	5.1 Uitvoering analyses	5
	5.2 Toetsingskader	5
	5.3 Resultaten grondmonsters	6
6	SAMENVATTING, CONCLUSIES EN ADVIES.....	7

BIJLAGEN:

1. - Topografische ligging van de locatie
- 2a. - Locatieschets
- 2b. - Foto's onderzoekslocatie
3. - Boorprofielen
- 4a. - Analysecertificaten
- 4b. - Getoetste analyseresultaten
5. - Toetsingskader Circulaire bodemsanering
6. - Geraadpleegde bronnen
7. - Regionale achtergrondgehalten

1 INLEIDING

Econsultancy heeft van Harm Post Advies opdracht gekregen voor het uitvoeren van een verkennend bodemonderzoek aan de Wolfhezerweg 111 te Wolfheze.

Het bodemonderzoek is uitgevoerd in het kader van het realiseren van een (dienst-)woning op de onderzoekslocatie, alsmede een bestemmingsplanwijziging.

Het verkennend bodemonderzoek (NEN 5740) heeft tot doel met een relatief geringe onderzoeksinspanning vast te stellen of op de onderzoekslocatie een bodemverontreiniging aanwezig is, teneinde te bepalen of er milieuhygiënische belemmeringen zijn voor de nieuwbouw op de onderzoekslocatie, alsmede de bestemmingsplanwijziging.

Het vooronderzoek is verricht conform de NEN 5725:2009 "Bodem - Landbodem - Strategie voor het uitvoeren van vooronderzoek bij verkennend en nader onderzoek". Het bodemonderzoek is uitgevoerd conform de NEN 5740:2009 "Bodem - Landbodem - Strategie voor het uitvoeren van verkennend bodemonderzoek - Onderzoek naar de milieuhygiënische kwaliteit van bodem en grond".

Het veldwerk en de bemonstering zijn verricht onder certificaat op grond van de BRL SIKB 2000 "Veldwerk bij milieuhygiënisch bodem- en waterbodemonderzoek", protocol 2001. De analyseresultaten zijn getoetst aan het toetsingskader van het Ministerie van Infrastructuur en Milieu (Circulaire bodemsanering 2013) en aan de achtergrondwaarden voor grond uit de Regeling bodemkwaliteit (bijlage B, tabel 1), VROM, 2007.

Econsultancy is onder meer gecertificeerd voor protocol 2001 van de BRL SIKB 2000. In dat kader verklaart Econsultancy geen eigenaar van de onderzoekslocatie te zijn of te worden.

2 VOORONDERZOEK

2.1 Geraadpleegde bronnen

De informatie over de onderzoekslocatie is gebaseerd op de bij de gemeente Renkum aanwezige informatie (contactpersoon de heer P. Baars), informatie verkregen van de opdrachtgever (de heer H. Post) en informatie verkregen uit de op 7 juli 2016 uitgevoerde terreininspectie.

Van de locatie en de directe omgeving zijn uit verschillende informatiebronnen gegevens verzameld over:

- het historische, huidige en toekomstige gebruik;
- eventuele calamiteiten;
- eventueel eerder uitgevoerde bodemonderzoeken;
- de bodemopbouw en geohydrologie;
- verhardingen, kabels en leidingen.

Bijlage 6 geeft een overzicht van de geraadpleegde bronnen.

2.2 Afbakening onderzoekslocatie vooronderzoek

Het vooronderzoek omvat de onderzoekslocatie en de direct hieraan grenzende percelen en/of terreindelen binnen een afstand van 25 meter.

De onderzoekslocatie ($\pm 190 \text{ m}^2$) ligt aan de Wolfhezerweg 111, circa 550 meter ten noordoosten van de kern van Wolfheze (zie bijlage 1).

Het perceel, waar de onderzoekslocatie deel van uitmaakt, is kadastraal bekend gemeente Renkum, sectie A, nummer 1445.

Volgens de topografische kaart van Nederland, kaartblad 40 A, (schaal 1:25.000) zijn de coördinaten van het midden van de onderzoekslocatie X = 183.240, Y = 446.675. Het maaiveld bevindt zich volgens het Actueel Hoogtebestand Nederland op een hoogte van circa 33 m +NAP.

2.3 Historisch en huidig gebruik onderzoekslocatie

Volgens historisch kaartmateriaal uit de periode 1850-1930 was de locatie, alsmede de directe omgeving ervan, destijds in gebruik als bos. Op kaartmateriaal daterend van 1931 staat ten westen van de onderzoekslocatie bebouwing aangeduid. De onderzoekslocatie zelf is rond deze periode in gebruik als weiland. Op kaartmateriaal daterend van 1957 staat ook direct ten zuiden van de onderzoekslocatie bebouwing aangeduid. Rond 1970 worden op de locatie een camping en direct ten noorden van de onderzoekslocatie de Sara Mantsveldweg (voormalige Wolfhezerweg) gerealiseerd. Nadien is het gebruik van de onderzoekslocatie niet wezenlijk veranderd.

In de huidige situatie is de onderzoekslocatie bebouwd met een blokhut. De locatie is grotendeels in gebruik als siertuin, behorende bij de nabij de onderzoekslocatie gelegen vakantiewoning.

Voor zover bij de opdrachtgever en de gemeente Renkum bekend, heeft er op de onderzoekslocatie nimmer opslag van oliehoudende producten in ondergrondse of bovengrondse tanks plaatsgevonden. Ook zijn er geen gegevens bekend omtrent overige potentieel bodembedreigende activiteiten op de onderzoekslocatie.

In bijlage 2a is de huidige situatie op een locatieschets weergegeven. Bijlage 2b bevat enkele foto's van de onderzoekslocatie.

2.4 Calamiteiten

Voor zover bij de opdrachtgever bekend hebben zich op de onderzoekslocatie in het verleden geen calamiteiten met een bodembedreigend karakter voorgedaan. Ook uit informatie van de gemeente Renkum blijkt niet dat er zich in het verleden bodembedreigende calamiteiten hebben voorgedaan.

2.5 Uitgevoerd(e) bodemonderzoek(en) op de onderzoekslocatie

Op de onderzoekslocatie zijn, voor zover bekend, geen bodemonderzoeken uitgevoerd.

2.6 Belendende percelen/terreindelen

In bijlage 6 zijn de geraadpleegde informatiebronnen voor de omliggende terreindelen en belendende percelen binnen 25 meter van de onderzoekslocatie opgenomen. Het bodemgebruik van de omliggende terreindelen is als volgt:

- aan de noord- en noordoostzijde bevinden zich de Wolfhezerweg (voormalige Sara Mantsveldweg) en een parkeerterrein;
- aan de oostzijde bevinden zich de Wolfhezerweg (voormalige Sara Mantsveldweg) en een bijgebouw;
- aan de zuidzijde bevindt zich een vakantiewoning;
- aan de westzijde bevindt zich een receptiegebouw.

Uit raadpleging van het milieudossier (12-09-2006) van Camping Lindenhof blijkt dat zich op het terrein 2 tanks van 1.200 liter in een lekbak onder een afdak bevinden. Tijdens de terreininspectie is gebleken dat deze tanks zich ter plaatse van het bijgebouw, circa 30 meter ten zuidoosten van de onderzoekslocatie bevinden.

Gelet op de afstand van deze tanks tot de onderzoekslocatie in relatie tot de grote diepte van het grondwater wordt niet verwacht dat deze opslagactiviteiten een negatieve invloed hebben gehad op de bodemkwaliteit van de onderzoekslocatie.

Uit de verzamelde informatie blijkt dat er vanuit de omliggende percelen/terreindelen geen grensoverschrijdende verontreinigingen zijn te verwachten.

2.7 Terreininspectie

Voorafgaand aan het bodemonderzoek is er een terreininspectie uitgevoerd. Deze is gericht op de identificatie van bronnen, die mogelijk hebben geleid of kunnen leiden tot een bodemverontreiniging.

De tijdens de terreininspectie aangetroffen situatie komt overeen met de locatiegegevens, zoals deze zijn opgenomen in paragraaf 2.3. Op de onderzoekslocatie zijn geen mogelijke bronnen voor een bodemverontreiniging aangetroffen.

2.8 Toekomstige situatie

De initiatiefnemer is voornemens een (dienst-)woning op de locatie te bouwen.

2.9 Informatie lokale of regionale achtergrondgehalten

De gemeente Renkum heeft in samenwerking met tien andere gemeenten (Arnhem, Doesburg, Duiven, Lingewaard, Overbetuwe, Renkum, Rijnwaarden, Rozendaal, Westervoort en Zevenaar) een Nota Bodembeheer opgesteld (CSO Adviesbureau, project 08K118, 25 september 2011). De onderzoekslocatie ligt met betrekking tot de bovengrond in deelgebied B8 'Overige bebouwing landelijke gemeente' en voor de ondergrond in deelgebied O24 'zand'. Voor de bovengrond geldt dat er verhoogde achtergrondgehalten voor kwik, lood, nikkel, zink en PAK zijn vastgesteld. Voor de ondergrond zijn geen verhoogde achtergrondgehalten vastgesteld.

2.10 Bodemopbouw

De originele bodem bestaat volgens de bodemkaart van Nederland, kaartblad 40 West, 1968 (schaal 1:50.000), uit een haarpodzolgrond, die volgens de Stichting voor Bodemkartering voornamelijk is opgebouwd uit grof zand. De afzettingen, waarin deze bodem is ontstaan, behoren geologisch gezien tot de Formatie van Drente.

2.11 Geohydrologie

De onderzoekslocatie is gelegen op de Veluwe. Deze stuwal is gevormd door landijs dat tijdens het Saalien tot in Nederland rijkte. De afzettingen waaruit deze stuwwal is opgebouwd behoren tot de Formatie van Drente. De Formatie van Drente bestaat uit afwisselend zeer fijne tot zeer grove zanden, klei en grind (keileem). De Formatie van Drente heeft ter plaatse van de onderzoekslocatie een dikte van $\pm 35,0$ m. Hieronder bevindt zich de fluviatiele Formatie van Urk bestaande uit goed doorlatend zand en grind. Op circa 60,0 m -mv bevindt zich de eerste duidelijke scheidende laag van circa 8 meter, bestaande uit klei, behorende tot de fluviatiele Formatie van Peize-Waalre.

De gemiddelde stand van het freatisch grondwater bedraagt $\pm 17,5$ m +NAP, waardoor het grondwater zich op $\pm 15,5$ m -mv zou bevinden. Het water van het eerste watervoerend pakket stroomt volgens gegevens van de digitale wateratlas van de Provincie Gelderland, in westelijke richting.

Er liggen geen pompstations in de buurt van de onderzoekslocatie die van invloed zouden kunnen zijn op de grondwaterstroming ter plaatse van de onderzoekslocatie. De onderzoekslocatie ligt niet in een grondwaterbeschermings- en/of grondwaterwingebied.

3 CONCLUSIES VOORONDERZOEK (ONDERZOEKSOPZET)

Uit het vooronderzoek blijkt dat er geen sprake is van bodembelasting, anders dan een regionale of landelijke diffuse achtergrondbelasting in de grond. Op de locatie worden geen verontreinigende stoffen verwacht in gehalten boven de landelijk of regionaal geldende achtergrondwaarde voor grond. Dit geldt zowel voor natuurlijke achtergrondgehalten als voor "antropogene" achtergrondgehalten, waarvan de oorzaak niet eenduidig is aan te wijzen.

Op basis van het vooronderzoek is geconcludeerd dat de onderzoekslocatie onderzocht dient te worden volgens de strategie "onverdacht" (ONV). Bij onverdachte locaties luidt de onderzoekshypothese dat de bodem niet verontreinigd is.

4 VELDWERK

4.1 Algemeen

Het veldwerk van het verkennend bodemonderzoek omvat het zintuiglijk beoordelen van aanwezige bodemlagen door middel van het handmatig opboren van bodemmateriaal. De aanwezige bodemlagen worden hierbij nauwkeurig beschreven en de posities van de betreffende monsternamenpunten worden op kaart vastgelegd. Dit is beschreven in paragraaf 4.2. De zintuiglijke beoordeling van de grond vormt de basis van de keuzes bij de inzet van de chemische analyse, zoals beschreven in hoofdstuk 5.

Tijdens het opstellen van het boorplan is rekening gehouden met de doelstellingen en de richtlijnen, die geformuleerd zijn in de inleiding. Daarnaast is rekening gehouden met de gegevens voortvloeiend uit het vooronderzoek en de ligging van kabels en leidingen. Bijlage 2a bevat de locatieschets met daarop aangegeven de situering van de boorpunten. In bijlage 3 zijn de boorprofielen opgenomen. Daar het grondwater zich dieper dan 5,0 m -mv bevindt, heeft er conform de NEN 5740 geen grondwateronderzoek plaatsgevonden.

4.2 Grondonderzoek

4.2.1 Uitvoering veldwerk

Het veldwerk is op 15 juli 2016 uitgevoerd onder kwaliteitsverantwoordelijkheid van de heer A.F.W. Geven. Deze medewerker van Econsultancy staat geregistreerd als ervaren veldwerker voor het protocol 2001 van de BRL SIKB 2000 "Veldwerk bij milieuhygiënisch bodem- en waterbodemonderzoek".

In het totaal zijn er met behulp van een edelmanboor 4 boringen geplaatst; 2 boringen tot 0,5 m -mv en 2 boringen tot 2,0 m -mv. Van het opgeboorde materiaal is een boorbeschrijving conform de NEN 5104 gemaakt en zijn er grondmonsters genomen over trajecten van ten hoogste 0,5 m, waarbij bodemlagen met verontreinigingskenmerken of een afwijkende textuur separaat bemonsterd zijn.

4.2.2 Zintuiglijke waarnemingen

De bodem bestaat voornamelijk uit zwak siltig, zeer fijn tot zeer grof zand. De bovengrond is bovendien zwak tot sterk humeus. De ondergrond is daarnaast matig tot sterk grindig.

In het opgeboorde materiaal zijn zintuiglijk geen verontreinigingen waargenomen.

Tijdens de veldwerkzaamheden zijn op het maaiveld van de onderzoekslocatie, alsmede in de bodem, geen asbestverdachte materialen aangetroffen. Hierbij wordt opgemerkt dat gelet op de doelstelling van het onderzoek de veldwerkzaamheden niet conform de NEN 5707 ("Bodem - Inspectie, monsterneming en analyse van asbest in bodem en partijen grond") zijn uitgevoerd. De uitkomst van het onderzoek is met betrekking tot de parameter asbest derhalve indicatief.

5 LABORATORIUMONDERZOEK

5.1 Uitvoering analyses

Alle grondmonsters zijn aangeboden aan een laboratorium dat is erkend door de Raad voor Accreditatie en AS3000-geaccrediteerd is voor milieuhygiënisch bodemonderzoek. In het laboratorium zijn in totaal 2 grondmengmonsters samengesteld (1 grondmengmonster van de bovengrond en 1 grondmengmonster van de ondergrond). De 2 grondmengmonsters en zijn geanalyseerd op het volgende pakket:

- standaardpakket grond:

droge stof, organische stof, lutum, metalen (barium, cadmium, kobalt, koper, kwik, lood, molybdeen, nikkel en zink), polychloorbifenylen (PCB), polycyclische aromatische koolwaterstoffen (PAK) en minerale olie.

Tabel I geeft een overzicht van de samenstelling van de grondmengmonsters en de analysepakketten.

Tabel I. Overzicht van de samenstelling van de grondmengmonsters en de analysepakketten

Grondmengmonster	Traject (cm -mv)	Analysepakket	Bijzonderheden
MM1	01 (0-40) + 02 (0-40) + 03 (20-50)	standaardpakket grond	bovengrond noordwestelijk terreindeel (zintuiglijk schoon)
MM2	01 (70-120) + 01 (170-200) + 03 (130-170) + 03 (170-200)	standaardpakket grond	ondergrond onderzoekslocatie (zintuiglijk schoon)

5.2 Toetsingskader

De analyseresultaten zijn getoetst aan het toetsingskader van het Ministerie van Infrastructuur en Milieu (Circulaire bodemsanering 2013) en aan de achtergrondwaarden voor grond uit de Regeling bodemkwaliteit (bijlage B, tabel 1), VROM, 2007. Het toetsingskader voor de beoordeling van de gehalten van verontreinigingen is gegeven in de toetsingstabel en bevat voor grond drie te onderscheiden waarden met de verschillende niveaus:

- achtergrondwaarde:

deze waarde ("AW") geeft de gehalten aan zoals die op dit moment voorkomen in de bodem van natuur- en landbouwgronden, waarvoor geldt dat er geen sprake is van belasting door lokale verontreinigingsbronnen;

- *tussenwaarde:*

deze waarde ("T") is de helft van de som van de achtergrondwaarde en de interventiewaarde. De tussenwaarde is de concentratiegrens waarboven in beginsel nader onderzoek moet worden uitgevoerd, omdat het vermoeden van ernstige bodemverontreiniging bestaat;

- *interventiewaarde:*

deze waarde ("I") geeft het niveau voor verontreinigingen in grond en grondwater aan waarboven ernstige vermindering of dreigende vermindering optreedt van de functionele eigenschappen, die de bodem heeft voor mens, plant of dier. Bij gehalten boven de interventiewaarde is er sprake van een sterke verontreiniging. Bij overschrijding van de interventiewaarde wordt vaak een nader onderzoek uitgevoerd om de ernst van de verontreiniging en de spoedeisendheid van de sanering te bepalen. Wanneer het boven de tussenwaarde of interventiewaarde gelegen gehalte een natuurlijke oorsprong heeft, is uitvoering van vervolgonderzoek meestal niet noodzakelijk.

In bijlage 5 is de toetsingstabel opgenomen uit de eerder genoemde circulaire. Deze bijlage bevat de achtergrondwaarden en de interventiewaarden voor een standaardbodem (10% organische stof en 25% lutum). De gemeten gehalten zijn door middel van een BoToVa-toetsing, met behulp van de door het laboratorium bepaalde waarden voor het organische stof- en lutumgehalte, omgerekend naar gehalten in een standaardbodem en vervolgens getoetst.

De gebruikte analysetechnieken zijn weergegeven op de certificaten in bijlage 4a. Om de mate van verontreiniging aan te geven wordt de volgende terminologie gebruikt:

Grond:

- niet verontreinigd: gehalte \leq achtergrondwaarde en/of detectielimiet;
- licht verontreinigd: gehalte $>$ achtergrondwaarde en \leq tussenwaarde;
- matig verontreinigd: gehalte $>$ tussenwaarde \leq interventiewaarde;
- sterk verontreinigd: gehalte $>$ interventiewaarde.

5.3 Resultaten grondmonsters

Tabel II geeft een overzicht van de parameters in de grond die de geldende toetsingskaders overschrijden.

Tabel II. Overschrijdingen toetsingskaders grond

Grondmeng-monster	Traject (cm -mv)	Gehalte > AW (licht verontreinigd)	Gehalte > T (matig verontreinigd)	Gehalte > I (sterk verontreinigd)
MM1	01 (0-40) + 02 (0-40) + 03 (20-50)	PAK	-	-
MM2	01 (70-120) + 01 (170-200) + 03 (130-170) + 03 (170-200)	-	-	-

Bijlage 4a bevat de door het laboratorium aangeleverde analysecertificaten. Bijlage 4b bevat de getoetste analyseresultaten.

6 SAMENVATTING, CONCLUSIES EN ADVIES

Econsultancy heeft in opdracht van Harm Post Advies een verkennend bodemonderzoek uitgevoerd aan de Wolfhezerweg 111 te Wolfheze.

Het bodemonderzoek is uitgevoerd in het kader van het realiseren van een (dienst-)woning op de onderzoekslocatie, alsmede een bestemmingsplanwijziging.

Op basis van het vooronderzoek is geconcludeerd dat de onderzoekslocatie onderzocht dient te worden volgens de strategie "onverdacht" (ONV). Bij onverdachte locaties luidt de onderzoekshypothese dat de bodem niet verontreinigd is.

De bodem bestaat voornamelijk uit zwak siltig, zeer fijn tot zeer grof zand. De bovengrond is bovendien zwak tot sterk humeus. De ondergrond is daarnaast matig tot sterk grindig. In het opgeboorde materiaal zijn zintuiglijk geen verontreinigingen waargenomen.

De zintuiglijk schone bovengrond is licht verontreinigd met PAK en is niet verontreinigd met de overige onderzoeksparameters. In de ondergrond zijn geen verontreinigingen aangetoond.

Daar het grondwater zich dieper dan 5,0 m -mv bevindt, heeft er conform de NEN 5740 geen grondwateronderzoek plaatsgevonden.

De vooraf gestelde hypothese, dat de onderzoekslocatie als "onverdacht" kan worden beschouwd wordt, op basis van de lichte verontreiniging, niet geheel bevestigd. Echter, gelet op de aard en mate van verontreiniging, bestaat er géén reden voor een nader onderzoek en bestaan er met betrekking tot de milieuhygiënische kwaliteit van de bodem géén belemmeringen voor de nieuwbouw op de onderzoekslocatie en de bestemmingsplanwijziging.

Indien er werkzaamheden plaatsvinden, waarbij grond vrijkomt, kan de grond niet zonder meer worden afgevoerd of elders worden toegepast. De regels van het Besluit bodemkwaliteit zijn hierop mogelijk van toepassing.

Bijlage 1 Topografische ligging van de locatie



Schaal 1:25.000
Deze kaart is noordgericht



Titel: locatieschets A4



PROJECT: 2106.001
 SCHAAL: 1:250
 GETEKEND: JRu
 DATUM: 28-7-2016
 BIJLAGE: 2a

Legenda

Boringen	
Omschrijving	Symbol
Boring tot 0,5 m -mv	
Boring tot 1,0 m -mv	
Boring tot 1,5 m -mv	
Boring tot 2,0 m -mv	
Boring tot 2,5 m -mv	
Boring tot 3,0 m -mv	
Boring tot 3,5 m -mv	
Boring tot 4,0 m -mv	
Boring tot 4,5 m -mv	
Boring tot 5,0 m -mv	
Peilbuis	
Peilbuis (diep)	
Voorgaande boring tot 0,5 m -mv	
Voorgaande boring tot 1,0 m -mv	
Voorgaande boring tot 1,5 m -mv	
Voorgaande boring tot 2,0 m -mv	
Voorgaande boring tot 2,5 m -mv	
Voorgaande boring tot 3,0 m -mv	
Voorgaande boring tot 3,5 m -mv	
Voorgaande boring tot 4,0 m -mv	
Voorgaande boring tot 4,5 m -mv	
Voorgaande boring tot 5,0 m -mv	
Voorgaande peilbuis	
Voorgaande peilbuis (diep)	
Kernboring 80 mm	
Kernboring 120 mm + boring tot 0,5 m -mv	
Kernboring 120 mm + boring tot 1,0 m -mv	
Kernboring 120 mm + boring tot 1,5 m -mv	
Kernboring 120 mm + boring tot 2,0 m -mv	
Kernboring 120 mm + boring tot 2,5 m -mv	
Kernboring 120 mm + boring tot 3,0 m -mv	
Kernboring 120 mm + boring tot 3,5 m -mv	
Kernboring 120 mm + boring tot 4,0 m -mv	
Kernboring 120 mm + boring tot 4,5 m -mv	
Kernboring 120 mm + boring tot 5,0 m -mv	
Kernboring 120 mm	

Boringen	
Omschrijving	Symbol
Asbestgat 30x30x50	
Asbestgat 30x30x50 + boring tot 0,5 m -mv	
Asbestgat 30x30x50 + boring tot 1,0 m -mv	
Asbestgat 30x30x50 + boring tot 1,5 m -mv	
Asbestgat 30x30x50 + boring tot 2,0 m -mv	
Asbestgat 30x30x50 + boring tot 2,5 m -mv	
Asbestgat 30x30x50 + boring tot 3,0 m -mv	
Asbestgat 30x30x50 + boring tot 3,5 m -mv	
Asbestgat 30x30x50 + boring tot 4,0 m -mv	
Asbestgat 30x30x50 + boring tot 4,5 m -mv	
Asbestgat 30x30x50 + boring tot 5,0 m -mv	
Asbestgat 30x30x50 + peilbuis	
Asbestgat 30x30x50 + peilbuis (diep)	
Asbestgat 100x100x50	
Asbestgat 100x100x50 + boring tot 0,5 m -mv	
Asbestgat 100x100x50 + boring tot 1,0 m -mv	
Asbestgat 100x100x50 + boring tot 1,5 m -mv	
Asbestgat 100x100x50 + boring tot 2,0 m -mv	
Asbestgat 100x100x50 + boring tot 2,5 m -mv	
Asbestgat 100x100x50 + boring tot 3,0 m -mv	
Asbestgat 100x100x50 + boring tot 3,5 m -mv	
Asbestgat 100x100x50 + boring tot 4,0 m -mv	
Asbestgat 100x100x50 + boring tot 4,5 m -mv	
Asbestgat 100x100x50 + boring tot 5,0 m -mv	
Asbestgat 100x100x50 + peilbuis	
Asbestgat 100x100x50 + peilbuis (diep)	
Kernboring + asbestgat 30x30 + Boring tot 0,5 m -mv +	
Kernboring + asbestgat 30x30 + Boring tot 1,0 m -mv +	
Kernboring + asbestgat 30x30 + Boring tot 1,5 m -mv +	
Kernboring + asbestgat 30x30 + Boring tot 2,0 m -mv +	
Kernboring + asbestgat 30x30 + Boring tot 2,5 m -mv +	
Kernboring + asbestgat 30x30 + Boring tot 3,0 m -mv +	
Kernboring + asbestgat 30x30 + Boring tot 3,5 m -mv +	
Kernboring + asbestgat 30x30 + Boring tot 4,0 m -mv +	
Kernboring + asbestgat 30x30 + Boring tot 4,5 m -mv +	
Kernboring + asbestgat 30x30 + Boring tot 5,0 m -mv +	
Kernboring + asbestgat 30x30 + peilbuis	
Kernboring + asbestgat 30x30 + peilbuis (diep)	

Symbolen	
Omschrijving	Symbol
Asfalt	
Beton	
Boom	
Bos	
Braak	
Depothoogte	
Fotonaam	
Mangat	
Gras	
Grind	
Haag	
Klinker	
Oliefetafscheider	
Ontgravingsdiepte	
Ontluchtingspunt	
Onverhard	
Parkeerplaats	
Pomp	
Puinverharding	
Sleuf 200x40x50cm	
Spoorbaan	
Stelconplaat	
Struik	
Talud	
Tegel	
Vloestofdichte vloer	
Vulpunt	
Water	
Zeshoek tegel	
Zinkput	
Asbestverdacht plaatmateriaal op maaiveld	
Hekwerk	
Toekomstige bebouwing	
Voormalige bebouwing	
Bebouwing	
Locatiegrens	

Verontreiniging	
Omschrijving	Symbol
Ontgravingsvak	
Niet verontreinigd	
AW/S-waarde contour	
T-waarde contour	
I-waarde contour	
Niet verontreinigd	
Licht verontreinigd	
Matig verontreinigd	
Sterk verontreinigd	
Verspreiding verontreiniging onbekend	

Bijlage 2b Foto's onderzoekslocatie



Foto 1.



Foto 2.

Bijlage 2b Foto's onderzoekslocatie



Foto 3.



Foto 4.

Bijlage 2b Foto's onderzoekslocatie



Foto 5.

Bijlage 3 Boorprofielen

Legenda (conform NEN 5104)

grind

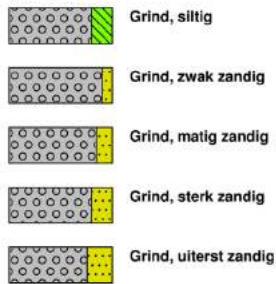

zand

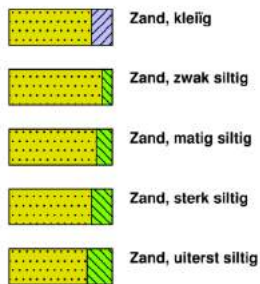

veen



klei



leem



overige toevoegingen



geur



olie

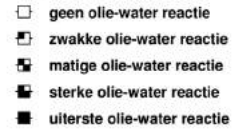

p.i.d.-waarde

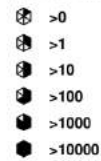

monsters

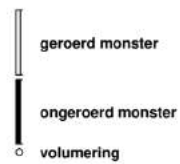

overig



peilbuis



Boring: 01

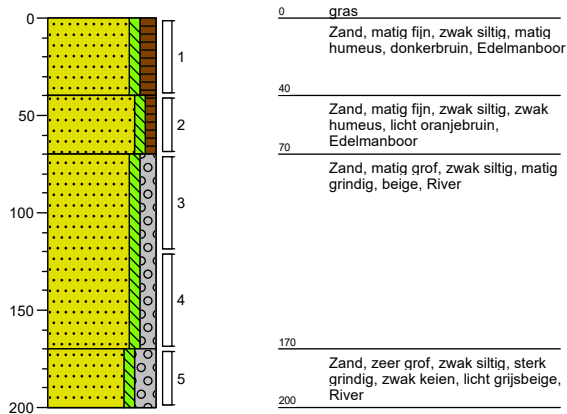

Boring: 02

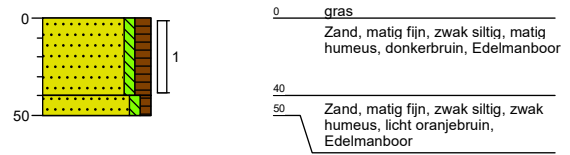

Boring: 03

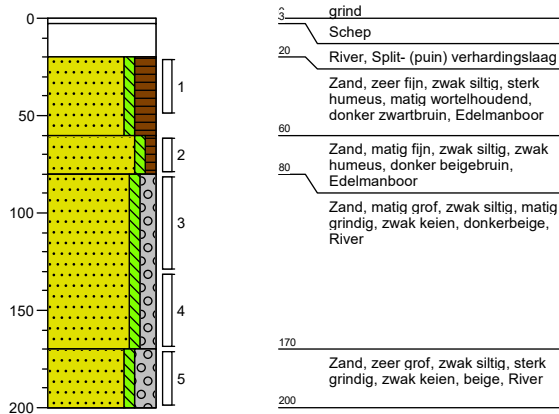

Boring: 04

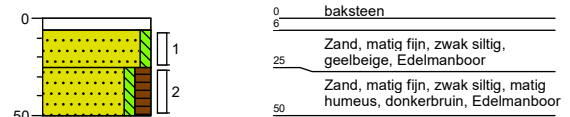

Bijlage 4a Analysecertificaten

Econsultancy
T.a.v. H. Boesveld
Fabriekstraat 19c
7005 AP DOETINCHEM

Analyscertificaat

Datum: 21-Jul-2016

Hierbij ontvangt u de resultaten van het navolgende laboratoriumonderzoek.

Certificaatnummer/Versie	2016083696/1
Uw project/verslagnummer	2106.001
Uw projectnaam	
Uw ordernummer	
Monster(s) ontvangen	15-Jul-2016

Dit certificaat mag uitsluitend in zijn geheel worden gereproduceerd.
De analyse resultaten hebben alleen betrekking op het beproefde object.

De grondmonsters worden tot 4 weken na datum ontvangst bewaard en watermonsters tot 2 weken na datum ontvangst. Zonder tegenbericht worden de monsters nadien afgevoerd.
Indien de monsters langer bewaard dienen te blijven verzoeken wij U dit exemplaar uiterlijk 1 werkdag voor afloop van de standaardbewaarperiode ondertekend aan ons te retourneren. Voor de kosten van het langer bewaren van monsters verwijzen wij naar de prijslijst.

Bewaren tot:

Datum:

Naam:

Handtekening:

Wij vertrouwen erop uw opdracht hiermee naar verwachting te hebben uitgevoerd, mocht U naar aanleiding van dit analyscertificaat nog vragen hebben verzoeken wij U contact op te nemen met de afdeling Verkoop en Advies.

Met vriendelijke groet,

Eurofins Analytico B.V.



Ing. A. Veldhuizen
Technical Manager

Eurofins Analytico B.V.

Gildeweg 44-46
3771 NB Barneveld
P.O. Box 459
3770 AL Barneveld NL

Tel. +31 (0)34 242 63 00
Fax +31 (0)34 242 63 99
E-mail info-env@eurofins.nl
Site www.eurofins.nl

BNP Paribas S.A. 227 9245 25
VAT/BTW No. NL 8043.14.883.B01
KvK No. 09088623
IBAN: NL71BNPA0227924525
BIC: BNPANL2A

Eurofins Analytico B.V. is ISO 14001: 2004 gecertificeerd door TÜV en erkend door het Vlaamse Gewest (OVAM en Dep. LNE), het Brusselse Gewest (BIM), het Waalse Gewest (DGRNE-OWD) en door de overheid van Luxemburg (MEV).

Analysecertificaat

Uw project/verslagnummer 2106.001

Uw projectnaam

Uw ordernummer

Monsternemer

Monstermatrix

Geven

Grond; Grond (AS3000)

Certificaatnummer/Versie

Startdatum

Rapportagedatum

Bijlage

Pagina

2016083696/1

15-Jul-2016

21-Jul-2016/11:41

A, B, C

1/2

Analyse	Eenheid	1	2
Voorbehandeling			
Cryogeen malen AS3000		Uitgevoerd	Uitgevoerd
Bodemkundige analyses			
S Droge stof	% (m/m)	86.8	95.8
S Organische stof	% (m/m) ds	5.1	<0.7
Q Gloeirest	% (m/m) ds	94.8	99.6
S Korrelgrootte < 2 µm (Lutum)	% (m/m) ds	<2.0	<2.0
Metalen			
S Barium (Ba)	mg/kg ds	<20	<20
S Cadmium (Cd)	mg/kg ds	<0.20	<0.20
S Kobalt (Co)	mg/kg ds	3.2	<3.0
S Koper (Cu)	mg/kg ds	<5.0	<5.0
S Kwik (Hg)	mg/kg ds	<0.050	<0.050
S Molybdeen (Mo)	mg/kg ds	<1.5	<1.5
S Nikkel (Ni)	mg/kg ds	<4.0	<4.0
S Lood (Pb)	mg/kg ds	10	<10
S Zink (Zn)	mg/kg ds	<20	<20
Minerale olie			
Minerale olie (C10-C12)	mg/kg ds	<3.0	<3.0
Minerale olie (C12-C16)	mg/kg ds	<5.0	<5.0
Minerale olie (C16-C21)	mg/kg ds	<5.0	<5.0
Minerale olie (C21-C30)	mg/kg ds	<11	<11
Minerale olie (C30-C35)	mg/kg ds	11	<5.0
Minerale olie (C35-C40)	mg/kg ds	<6.0	<6.0
S Minerale olie totaal (C10-C40)	mg/kg ds	<35	<35
Polychloorbifenylen, PCB			
S PCB 28	mg/kg ds	<0.0010	<0.0010
S PCB 52	mg/kg ds	<0.0010	<0.0010
S PCB 101	mg/kg ds	<0.0010	<0.0010
S PCB 118	mg/kg ds	<0.0010	<0.0010

Nr. Monsteromschrijving

1 MM1 01 (0-40) 02 (0-40) 03 (20-50)

2 MM2 01 (70-120) 01 (170-200) 03 (130-170) 03 (170-200)

Datum monstername

15-Jul-2016

15-Jul-2016

Monster nr.

9114999

9115000

Q: door RvA geaccrediteerde verrichting

A: AP04 erkende verrichting

S: AS 3000 erkende verrichting

V: VLAREL erkende verrichting

Dit certificaat mag uitsluitend in zijn geheel worden gereproduceerd.

Eurofins Analytico B.V.

Gildeweg 44-46

3771 NB Barneveld

P.O. Box 459

3770 AL Barneveld NL

Tel. +31 (0)34 242 63 00

Fax +31 (0)34 242 63 99

E-mail info-env@eurofins.nl

Site www.eurofins.nl

BNP Paribas S.A. 227 9245 25

VAT/BTW No. NL 8043.14.883.B01

KvK No. 09088623

IBAN: NL71BNP0227924525

BIC: BNPANL2A

Eurofins Analytico B.V. is ISO 14001: 2004 gecertificeerd door

TÜV en erkend door het Vlaamse Gewest (OVAM en Dep. LNE),

het Brusselse Gewest (BIM), het Waalse Gewest (DGRNE-OWD)

en door de overheid van Luxemburg (MEV).



TESTEN
RvA LO10

Analysecertificaat

Uw project/verslagnummer 2106.001
 Uw projectnaam
 Uw ordernummer

Certificaatnummer/Versie 2016083696/1
 Startdatum 15-Jul-2016
 Rapportagedatum 21-Jul-2016/11:41
 Bijlage A, B, C
 Pagina 2/2

Monsternemer Geven
 Monstermatrix Grond; Grond (AS3000)

Analyse	Eenheid	1	2
S PCB 138	mg/kg ds	<0.0010	<0.0010
S PCB 153	mg/kg ds	<0.0010	<0.0010
S PCB 180	mg/kg ds	<0.0010	<0.0010
S PCB (som 7) (factor 0,7)	mg/kg ds	0.0049 ¹⁾	0.0049 ¹⁾
Polycyclische Aromatische Koolwaterstoffen, PAK			
S Naftaleen	mg/kg ds	<0.050	<0.050
S Fenanthreen	mg/kg ds	0.54	<0.050
S Anthraceen	mg/kg ds	0.16	<0.050
S Fluorantheen	mg/kg ds	0.73	<0.050
S Benzo(a)anthraceen	mg/kg ds	0.36	<0.050
S Chryseen	mg/kg ds	0.30	<0.050
S Benzo(k)fluorantheen	mg/kg ds	0.16	<0.050
S Benzo(a)pyreen	mg/kg ds	0.28	<0.050
S Benzo(ghi)peryleen	mg/kg ds	0.20	<0.050
S Indeno(123-cd)pyreen	mg/kg ds	0.17	<0.050
S PAK VROM (10) (factor 0,7)	mg/kg ds	3.0	0.35 ¹⁾

Nr. Monsteromschrijving

Nr.	Monsteromschrijving	Datum monstername	Monster nr.
1	MM1 01 (0-40) 02 (0-40) 03 (20-50)	15-Jul-2016	9114999
2	MM2 01 (70-120) 01 (170-200) 03 (130-170) 03 (170-200)	15-Jul-2016	9115000

Eurofins Analytico B.V.

Gildeweg 44-46
 3771 NB Barneveld
 P.O. Box 459
 3770 AL Barneveld NL
 Tel. +31 (0)34 242 63 00
 Fax +31 (0)34 242 63 99
 E-mail info-env@eurofins.nl
 Site www.eurofins.nl

BNP Paribas S.A. 227 9245 25
 VAT/BTW No. NL 8043.14.883.B01
 KvK No. 09088623
 IBAN: NL71BNPA0227924525
 BIC: BNPANL2A

Q: door RvA geaccrediteerde verrichting
 A: AP04 erkende verrichting
 S: AS 3000 erkende verrichting
 V: VLAREL erkende verrichting

Dit certificaat mag uitsluitend in zijn geheel worden gereproduceerd.

Eurofins Analytico B.V. is ISO 14001: 2004 gecertificeerd door TÜV en erkend door het Vlaamse Gewest (OVAM en Dep. LNE), het Brusselse Gewest (BIM), het Waalse Gewest (DGRNE-OWD) en door de overheid van Luxemburg (MEV).



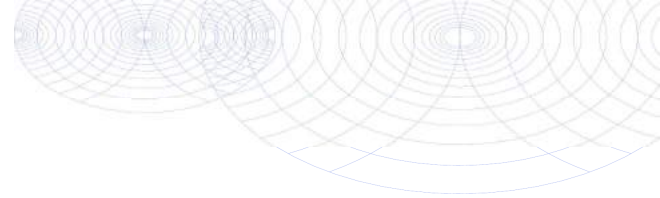

Bijlage (A) met deelmonsterinformatie behorende bij analysecertificaat 2016083696/1

Pagina 1/1

Monster nr.	Boornr	Omschrijving	Van	Tot	Barcode	Monsteromschrijving
9114999	01	1	0	40	0533011187	MM1 01 (0-40) 02 (0-40) 03 (20-40)
9114999	02	1	0	40	0533011183	
9114999	03	1	20	50	0533011177	
9115000	01	3	70	120	0533011184	MM2 01 (70-120) 01 (170-200) 02 (120-170)
9115000	03	4	130	170	0533011181	
9115000	01	5	170	200	0533011188	
9115000	03	5	170	200	0533011182	



Eurofins Analytico B.V.

Gildeweg 44-46
3771 NB Barneveld
P.O. Box 459
3770 AL Barneveld NL
Tel. +31 (0)34 242 63 00
Fax +31 (0)34 242 63 99
E-mail info-env@eurofins.nl
Site www.eurofins.nl

BNP Paribas S.A. 227 9245 25
VRT/BTW No. NL 8043.14.883.B01
KvK No. 09088623
IBAN: NL71BNPA0227924525
BIC: BNPANL2A

Eurofins Analytico B.V. is ISO 14001: 2004 gecertificeerd door TÜV en erkend door het Vlaamse Gewest (OVAM en Dep. LNE), het Brusselse Gewest (BIM), het Waalse Gewest (DGRNE-OWD) en door de overheid van Luxemburg (MEV).

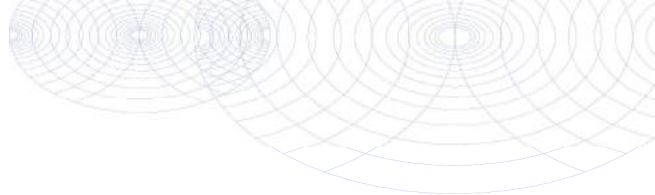
**Bijlage (B) met opmerkingen behorende bij analysecertificaat 2016083696/1**

Pagina 1/1

Opmerking 1)De toetswaarde van de som is gelijk aan de sommatie van $0,7 \cdot RG$ **Eurofins Analytico B.V.**

Gildeweg 44-46 Tel. +31 (0)34 242 63 00
3771 NB Barneveld Fax +31 (0)34 242 63 99
P.O. Box 459 E-mail info-env@eurofins.nl
3770 AL Barneveld NL Site www.eurofins.nl

BNP Paribas S.A. 227 9245 25
VAT/BTW No. NL 8043.14.883.B01
KvK No. 09088623
IBAN: NL71BNPA0227924525
BIC: BNPANL2A

Eurofins Analytico B.V. is ISO 14001: 2004 gecertificeerd door TÜV en erkend door het Vlaamse Gewest (OVAM en Dep. LNE), het Brusselse Gewest (BIM), het Waalse Gewest (DGRNE-OWD) en door de overheid van Luxemburg (MEV).

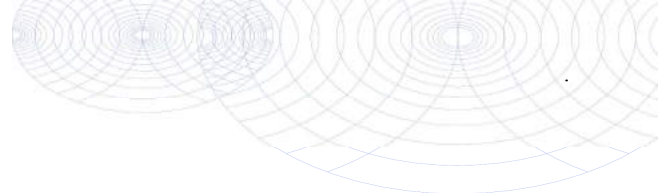

Bijlage (C) met methodeverwijzingen behorende bij analysecertificaat 2016083696/1

Pagina 1/1

Analyse	Methode	Techniek	Methode referentie
Cryogeen malen AS3000	W0106	Voorbehandeling	Cf. AS3000
Droge Stof	W0104	Gravimetrie	Cf. pb 3010-2 en gw. NEN-EN 15934
Organische stof (gloeirest)	W0109	Gravimetrie	Cf. pb 3010-3 en cf. NEN 5754
Lutum (fractie < 2 µm)	W0171	Sedimentatie	Cf. pb 3010-4 en cf. NEN 5753
Barium (Ba)	W0423	ICP-MS	Cf. pb 3010-5 en cf. NEN-EN-ISO 17294-2
Cadmium (Cd)	W0423	ICP-MS	Cf. pb 3010-5 en cf. NEN-EN-ISO 17294-2
Kobalt (Co)	W0423	ICP-MS	Cf. pb 3010-5 en cf. NEN-EN-ISO 17294-2
Koper (Cu)	W0423	ICP-MS	Cf. pb 3010-5 en cf. NEN-EN-ISO 17294-2
Kwik (Hg)	W0423	ICP-MS	Cf. pb 3010-5 en cf. NEN-EN-ISO 17294-2
Molybdeen (Mo)	W0423	ICP-MS	Cf. pb 3010-5 en cf. NEN-EN-ISO 17294-2
Nikkel (Ni)	W0423	ICP-MS	Cf. pb 3010-5 en cf. NEN-EN-ISO 17294-2
Lood (Pb)	W0423	ICP-MS	Cf. pb 3010-5 en cf. NEN-EN-ISO 17294-2
Zink (Zn)	W0423	ICP-MS	Cf. pb 3010-5 en cf. NEN-EN-ISO 17294-2
Minerale Olie (GC) (C10 - C40)	W0202	GC-FID	Cf. pb 3010-7 en gw. NEN-EN-ISO 16703
PCB (7)	W0271	GC-MS	Cf. pb 3010-8 en gw. NEN 6980
PAK som AS3000/AP04	W0271	GC-MS	Cf. pb. 3010-6 en gw. NEN-ISO 18287
PAK (10 VROM)	W0271	GC-MS	Cf. pb. 3010-6 en gw. NEN-ISO 18287

Nadere informatie over de toegepaste onderzoeksmethoden alsmede een classificatie van de meetonzekerheid staan vermeld in ons overzicht "Specificaties analysemethoden", versie juli 2011.



Eurofins Analytico B.V.

Gildeweg 44-46
3771 NB Barneveld
P.O. Box 459
3770 AL Barneveld NL

Tel. +31 (0)34 242 63 00
Fax +31 (0)34 242 63 99
E-mail info-env@eurofins.nl
Site www.eurofins.nl

BNP Paribas S.A. 227 9245 25
VAT/BTW No. NL 8043.14.883.B01
KvK No. 09088623
IBAN: NL71BNPA0227924525
BIC: BNPANL2A

Eurofins Analytico B.V. is ISO 14001: 2004 gecertificeerd door TÜV en erkend door het Vlaamse Gewest (OVAM en Dep. LNE), het Brusselse Gewest (BIM), het Waalse Gewest (DGRNE-OWD) en door de overheid van Luxemburg (MEV).

Bijlage 4b Getoetste analyseresultaten

BoToVa T12 Toetsing Wbb grond

Projectnummer 2106.001
 Datum monsternamen 15-07-2016
 Monsternemer Geven
 Certificaatnummer 2016083696
 Startdatum 15-07-2016
 Rapportagedatum 21-07-2016

Analyse	Eenheid	1	GSSD	Oordeel	RG	AW	T	I
Bodemtype correctie								
Organische stof		5,1						
Korrelgrootte < 2 µm (Lutum)		2						
Voorbehandeling								
Cryogeen malen AS3000		Uitgevoerd						
Bodemkundige analyses								
Droge stof	% (m/m)	86,8	86,80					
Organische stof	% (m/m) ds	5,1	5,100					
Gloeirest	% (m/m) ds	94,8						
Korrelgrootte < 2 µm (Lutum)	% (m/m) ds	<2,0	1,400					
Metalen								
Barium (Ba)	mg/kg ds	<20	54,25		20	190	555	920
Cadmium (Cd)	mg/kg ds	<0,20	0,2109	-	0,2	0,6	6,8	13
Kobalt (Co)	mg/kg ds	3,2	11,25	-	3	15	103	190
Koper (Cu)	mg/kg ds	<5,0	6,542	-	5	40	115	190
Kwik (Hg)	mg/kg ds	<0,050	0,0490	-	0,05	0,15	18,1	36
Molybdeen (Mo)	mg/kg ds	<1,5	1,050	-	1,5	1,5	95,8	190
Nikkel (Ni)	mg/kg ds	<4,0	8,167	-	4	35	67,5	100
Lood (Pb)	mg/kg ds	10	14,89	-	10	50	290	530
Zink (Zn)	mg/kg ds	<20	30,79	-	20	140	430	720
Minerale olie								
Minerale olie (C10-C12)	mg/kg ds	<3,0						
Minerale olie (C12-C16)	mg/kg ds	<5,0						
Minerale olie (C16-C21)	mg/kg ds	<5,0						
Minerale olie (C21-C30)	mg/kg ds	<11						
Minerale olie (C30-C35)	mg/kg ds	11						
Minerale olie (C35-C40)	mg/kg ds	<6,0						
Minerale olie totaal (C10-C40)	mg/kg ds	<35	48,04	-	35	190	2600	5000
Polychloorbifenylen, PCB								
PCB 28	mg/kg ds	<0,0010	0,0013					
PCB 52	mg/kg ds	<0,0010	0,0013					
PCB 101	mg/kg ds	<0,0010	0,0013					
PCB 118	mg/kg ds	<0,0010	0,0013					
PCB 138	mg/kg ds	<0,0010	0,0013					
PCB 153	mg/kg ds	<0,0010	0,0013					
PCB 180	mg/kg ds	<0,0010	0,0013					
PCB (som 7) (factor 0,7)	mg/kg ds	0,0049	0,0096	-	0,007	0,02	0,51	1
Polycyclische Aromatische Koolwaterstoffen, PAH								
Naftaleen	mg/kg ds	<0,050	0,0350					
Fenanthreen	mg/kg ds	0,54	0,5400					
Anthraceen	mg/kg ds	0,16	0,1600					
Fluorantheen	mg/kg ds	0,73	0,7300					
Benzo(a)anthraceen	mg/kg ds	0,36	0,3600					
Chryseen	mg/kg ds	0,3	0,3000					
Benzo(k)fluorantheen	mg/kg ds	0,16	0,1600					
Benzo(a)pyreen	mg/kg ds	0,28	0,2800					
Benzo(ghi)peryleen	mg/kg ds	0,2	0,2000					
Indeno(123-cd)pyreen	mg/kg ds	0,17	0,1700					
PAK VROM (10) (factor 0,7)	mg/kg ds	3	2,935	*	0,35	1,5	20,8	40

Legenda

Nr. Analytico-nr Monster
 1 9114999 MM1 01 (0-40) 02 (0-40) 03 (20-50)

Eindoordeel: Voldoet aan Achtergrondwaarde

Gebruikte afkortingen

- kleiner dan of gelijk aan Achtergrondwaarde
 * groter dan Achtergrondwaarde
 ** groter dan Tussenwaarde
 *** groter dan Interventiewaarde

GSSD Gestandaardiseerd gehalte
 RG Vereiste Rapportagegrens
 AW Achtergrondwaarde
 T Tussenwaarde
 I Interventiewaarde

Deze toetsing is uitgevoerd met behulp van BoToVa.

Zie voor info: <http://www.rwsleefomgeving.nl/onderwerpen/bodem-ondergrond/bbk/instrumenten/botova/>

BoToVa T12 Toetsing Wbb grond

Projectnummer 2106.001
 Datum monsternamen 15-07-2016
 Monsternemer Geven
 Certificaatnummer 2016083696
 Startdatum 15-07-2016
 Rapportagedatum 21-07-2016

Analyse	Eenheid	2	GSSD	Oordeel	RG	AW	T	I
Bodemtype correctie								
Organische stof		0,7						
Korrelgrootte < 2 µm (Lutum)		2						
Voorbehandeling								
Cryogeen malen AS3000		Uitgevoerd						
Bodemkundige analyses								
Droge stof	% (m/m)	95,8	95,80					
Organische stof	% (m/m) ds	<0,7	0,4900					
Gloeiorest	% (m/m) ds	99,6						
Korrelgrootte < 2 µm (Lutum)	% (m/m) ds	<2,0	1,400					
Metalen								
Barium (Ba)	mg/kg ds	<20	54,25		20	190	555	920
Cadmium (Cd)	mg/kg ds	<0,20	0,2410	-	0,2	0,6	6,8	13
Kobalt (Co)	mg/kg ds	<3,0	7,383	-	3	15	103	190
Koper (Cu)	mg/kg ds	<5,0	7,241	-	5	40	115	190
Kwik (Hg)	mg/kg ds	<0,050	0,0502	-	0,05	0,15	18,1	36
Molybdeen (Mo)	mg/kg ds	<1,5	1,050	-	1,5	1,5	95,8	190
Nikkel (Ni)	mg/kg ds	<4,0	8,167	-	4	35	67,5	100
Lood (Pb)	mg/kg ds	<10	11,02	-	10	50	290	530
Zink (Zn)	mg/kg ds	<20	33,22	-	20	140	430	720
Minerale olie								
Minerale olie (C10-C12)	mg/kg ds	<3,0						
Minerale olie (C12-C16)	mg/kg ds	<5,0						
Minerale olie (C16-C21)	mg/kg ds	<5,0						
Minerale olie (C21-C30)	mg/kg ds	<11						
Minerale olie (C30-C35)	mg/kg ds	<5,0						
Minerale olie (C35-C40)	mg/kg ds	<6,0						
Minerale olie totaal (C10-C40)	mg/kg ds	<35	122,5	-	35	190	2600	5000
Polychloorbifenylen, PCB								
PCB 28	mg/kg ds	<0,0010	0,0035					
PCB 52	mg/kg ds	<0,0010	0,0035					
PCB 101	mg/kg ds	<0,0010	0,0035					
PCB 118	mg/kg ds	<0,0010	0,0035					
PCB 138	mg/kg ds	<0,0010	0,0035					
PCB 153	mg/kg ds	<0,0010	0,0035					
PCB 180	mg/kg ds	<0,0010	0,0035					
PCB (som 7) (factor 0,7)	mg/kg ds	0,0049	0,0245	-	0,007	0,02	0,51	1
Polycyclische Aromatische Koolwaterstoffen, PAH								
Naftaleen	mg/kg ds	<0,050	0,0350					
Fenanthreen	mg/kg ds	<0,050	0,0350					
Anthraceen	mg/kg ds	<0,050	0,0350					
Fluorantheen	mg/kg ds	<0,050	0,0350					
Benzo(a)anthraceen	mg/kg ds	<0,050	0,0350					
Chryseen	mg/kg ds	<0,050	0,0350					
Benzo(k)fluorantheen	mg/kg ds	<0,050	0,0350					
Benzo(a)pyreen	mg/kg ds	<0,050	0,0350					
Benzo(ghi)peryleen	mg/kg ds	<0,050	0,0350					
Indeno(123-cd)pyreen	mg/kg ds	<0,050	0,0350					
PAK VROM (10) (factor 0,7)	mg/kg ds	0,35	0,3500	-	0,35	1,5	20,8	40

Legenda

Nr. Analytico-nr Monster
 2 9115000 MM2 01 (70-120) 01 (170-200) 03 (130-170) 03 (170-200)

Eindoordeel: Voldoet aan Achtergrondwaarde

Gebruikte afkortingen

- kleiner dan of gelijk aan Achtergrondwaarde
 * groter dan Achtergrondwaarde
 ** groter dan Tussenwaarde
 *** groter dan Interventiewaarde

GSSD Gestandaardiseerd gehalte
 RG Vereiste Rapportagegrens
 AW Achtergrondwaarde
 T Tussenwaarde
 I Interventiewaarde

Deze toetsing is uitgevoerd met behulp van BoToVa.

Zie voor info: <http://www.rwsleefomgeving.nl/onderwerpen/bodem-ondergrond/bbk/instrumenten/botova/>

Bijlage 5 Toetsingskader Circulaire bodemsanering

AW = achtergrondwaarde

S = streefwaarde

I = interventiewaarde t.b.v. sanering(-sonderzoek)

Stof/niveau	voorkomen in:		Grondwater (µg/l opgelost, tenzij anders vermeld)	
	Grond/sediment (mg/kg droge stof)		S	I
	AW	I		
I. Metalen				
antimoon (Sb)	4,0	22	-	20
arsen (As)	20	76	10	60
barium (Ba)	-	920*	50	625
cadmium (Cd)	0,60	13	0,4	6
chrom (Cr)	55	-	1	30
chrom (III)	-	180	-	-
chrom (VI)	-	78	-	-
cobalt (Co)	15	190	20	100
koper (Cu)	40	190	15	75
kwik (Hg)	0,15	-	0,05	0,3
kwik (anorganisch)	-	36	-	-
kwik (organisch)	-	4	-	-
lood (Pb)	50	530	15	75
molybdeen (Mo)	1,5	190	5	300
nikkel (Ni)	35	100	15	75
tin (Sn)	6,5	-	-	-
vanadium (V)	80	-	-	-
zink (Zn)	140	720	65	800
II. Anorganische verbindingen				
chloride	-	-	100 (mg/l)	-
cyaniden-vrij	3	20	5	1500
cyaniden-complex	5,5	50	10	1500
thiocynaat	6,0	20	-	1500
III. Aromatische verbindingen				
benzeen	0,20	1,1	0,2	30
ethylbenzeen	0,20	110	4	150
tolueen	0,20	32	7	1000
xylenen	0,45	17	0,2	70
styreen (vinylbenzeen)	0,25	86	6	300
fenol	0,25	14	0,2	2000
cresolen (som)	0,30	13	0,2	200
dodecylbenzeen	0,35	-	-	-
aromatische oplosmiddelen (som)	2,5	-	-	-
IV. Polycyclische aromatische koolwaterstoffen (PAK's)				
naftaleen	-	-	0,01	70
antraceen	-	-	0,0007	5
fenantreen	-	-	0,003	5
fluoranteen	-	-	0,003	1
benzo(a)antraceen	-	-	0,0001	0,5
chryseen	-	-	0,003	0,2
benzo(a)pyreen	-	-	0,0005	0,05
benzo(ghi)peryleen	-	-	0,0003	0,05
benzo(k)fluoranteen	-	-	0,0004	0,05
indeno(1,2,3cd)pyreen	-	-	0,0004	0,05
PAK (som 10)	1,5	40	-	-
V. Gechloreerde koolwaterstoffen				
vinylchloride	0,10	0,1	0,01	5
dichloormethaan	0,10	3,9	0,01	1000
1,1-dichloorethaan	0,20	15	7	900
1,2-dichloorethaan	0,20	6,4	7	400
1,1-dichlooretheen	0,30	0,3	0,01	10
1,2-dichlooretheen (cis- en trans-)	0,30	1	0,01	20
dichloorpropanen	0,80	2	0,8	80
trichloormethaan (chloroform)	0,25	5,6	6	400
1,1,1-trichloorethaan	0,25	15	0,01	300
1,1,2-trichloorethaan	0,3	10	0,01	130
trichlooretheen (Tri)	0,25	2,5	24	500
tetrachloormethaan (Tetra)	0,30	0,7	0,01	10
tetrachlooretheen (Per)	0,15	8,8	0,01	40
monochloorbenzeen	0,20	15	7	180
dichloorbenzenen	2,0	19	3	50
trichloorbenzenen	0,015	11	0,01	10
tetrachloorbenzenen	0,0090	2,2	0,01	2,5
pentachloorbenzeen	0,0025	6,7	0,003	1
hexachloorbenzeen	0,0085	2,0	0,0009	0,5
monochloorfenolen(som)	0,045	54	0,3	100
dichloorfenolen (som)	0,20	22	0,2	30
trichloorfenolen (som)	0,0030	22	0,03	10
tetrachloorfenolen (som)	0,015	21	0,01	10
pentachloorfenol	0,0030	12	0,04	3
PCB's (som 7)	0,020	1	0,01	0,01
chloornaftaleen (som)	0,070	23	-	6
monochlooranilinen (som)	0,20	50	-	30
dioxine (som I-TEQ)	0,000055	0,00018	-	-
pentachlooraniline	0,15	-	-	-

* De norm voor barium geldt alleen voor die situaties waarbij duidelijk sprake is van antropogene bodemverontreiniging. Voor overige situaties is de norm voor barium tijdelijk buiten werking gesteld.

Bijlage 5 Toetsingskader Circulaire bodemsanering

Stof/niveau	voorkomen in:		Grondwater (µg/l opgelost, tenzij anders vermeld)	
	Grond/sediment (mg/kg droge stof)		S	I
	AW	I		
VI. Bestrijdingsmiddelen				
chloordaan	0,0200	4	0,02 ng/l	0,2
DDT (som)	0,20	1,7	-	-
DDE (som)	0,10	2,3	-	-
DDD (som)	0,020	34	-	-
DDT/DDE/DDD (som)	-	-	0,004 ng/l	0,01
aldrin	-	0,32	0,009 ng/l	-
dieldrin	-	-	0,1 ng/l	-
endrin	-	-	0,04 ng/l	-
drins (som)	0,015	4	-	0,1
α-endosulfan	0,00090	4	0,2 ng/l	5
α-HCH	0,0010	17	33 ng/l	-
β-HCH	0,0020	1,6	8 ng/l	-
γ-HCH (lindaan)	0,0030	1,2	9 ng/l	-
HCH-verbindingen (som)	-	-	0,05	1
heptachloor	0,00070	4	0,005 ng/l	0,3
heptachloorepoxide (som)	0,0020	4	0,005 ng/l	3
hexachloorbutadieen	0,003	-	-	-
organochloorhoudende bestrijdingsmiddelen(som landbodem)	0,0075	-	-	-
azinfos-methyl	0,15	2,5	0,05-16 ng/l	0,7
organotin verbindingen (som)	0,065	-	-	-
tributyltin (TBT)	0,55	4	0,02	50
MCPA	0,035	0,71	29 ng/l	150
atracine	0,15	0,45	2 ng/l	50
carbaryl	0,017	0,017	9 ng/l	100
carbofuran	0,60	-	-	-
4-chloormethylfenolen (som)	0,090	-	-	-
niet-chloorhoudende bestr.mid. (som)	-	-	-	-
VII. Overige verontreinigingen				
asbest	-	100	-	-
cyclohexanon	2,0	150	0,5	15000
dimethyl ftalaat	0,045	82	-	-
diethyl ftalaat	0,045	53	-	-
di-isobutylftalaat	0,045	17	-	-
dibutyl ftalaat	0,070	36	-	-
butyl benzylftalaat	0,070	48	-	-
dihexyl ftalaat	0,070	220	-	-
di(2-ethylhexyl)ftalaat	0,045	60	-	-
ftalaten (som)	-	-	0,5	5
minerale olie	190	5000	50	600
pyridine	0,15	11	0,5	30
tetrahydrofuran	0,45	7	0,5	300
tetrahydrothiofeen	1,5	8,8	0,5	5000
tribroommethaan	0,20	75	-	630
ethyleenglycol	5,0	-	-	-
diethyleenglycol	8,0	-	-	-
acrylonitril	2,0	-	-	-
formaldehyde	2,5	-	-	-
isopropanol (2-propanol)	0,75	-	-	-
methanol	3,0	-	-	-
butanol (1-butanol)	2,0	-	-	-
butylacetaat	2,0	-	-	-
ethylacetaat	2,0	-	-	-
methyl-tert-butyl ether (MTBE)	0,20	-	-	-
methylethylketon	2,0	-	-	-

Bodemtypecorrectie

Anorganische verbindingen

$$L_b = L_{st} * \frac{a + b * \% \text{ lut.} + c * \% \text{ org.st.}}{a + b * 25 + c * 10}$$

L_b is interventiewaarden geldend voor de te beoordelen bodem (mg/kg); **L_{st}** is interventiewaarde voor de standaardbodem (mg/kg); **% lut.** is gemeten percentage lutum in de te beoordelen bodem; **% org. st.** is gemeten percentage organisch stof in de te beoordelen bodem; **A, B en C** zijn constanten afhankelijk van de stof; Voor toepassing van de bodemtypecorrectie bij achtergrondwaarden wordt in de bovenstaande formule de interventiewaarde vervangen door achtergrondwaarden.

Bijlage 5 Toetsingskader Circulaire bodemsanering

STOF	a	b	c
arsen	15	0,4	0,4
barium	30	5	0
beryllium	8	0,9	0
cadmium	0,4	0,007	0,021
chromium	50	2	0
cobalt	2	0,28	0
koper	15	0,6	0,6
kwik	0,2	0,0034	0,0017
lood	50	1	1
nikkel	10	1	0
tin	4	0,6	0
vanadium	12	1,2	0
zink	50	3	1,5

Organische verbindingen

$$Lb = Lst * \frac{\% \text{ org. st.}}{10}$$

Lb is interventiewaarden geldend voor de te beoordelen bodem (mg/kg); **Lst** is interventiewaarde voor de standaardbodem (mg/kg); **% org. st.** is gemeten percentage organisch stof in de te beoordelen bodem; Voor bodems met gemeten organisch stofgehaltes van meer dan 30% respectievelijk minder dan 2%, worden gehalten van respectievelijk 30% en 2% aangehouden. Voor toepassing van de bodemtypecorrectie bij achtergrondwaarden wordt in de bovenstaande formule de interventiewaarde vervangen door achtergrondwaarde.

Nader onderzoek

De tussenwaarde (T) is het toetsingscriterium ten behoeve van een nader onderzoek. Wordt de tussenwaarde overschreden, dan is een nader onderzoek, op korte termijn, noodzakelijk.

$$T = 0,5 * (AW + I)$$

T is de tussenwaarde; AW is de achtergrondwaarde en I is de interventiewaarde.

Bijlage 6 Geraadpleegde bronnen

Informatiebron	Geraadpleegd (ja/nee)	Toelichting		
		Datum kaartmateriaal		Opmerkingen
Informatie uit kaartmateriaal etc.		Datum kaartmateriaal		Opmerkingen
Historische topografische kaart	ja	1850-2011		
Luchtfoto	ja	2009, 2014		
Informatie uit themakaarten		Datum bron/ kaartmateriaal		Opmerkingen
Bodemkaart Nederland	ja	1968		
Grondwaterkaart Nederland	ja	1995		
Bodemloket.nl	ja	04-07-2016		datum van raadpleging
Informatie van eigenaar / terreingebruiker / opdrachtgever		Datum uitgevoerd	Contactpersoon	Opmerkingen
Huidig gebruik locatie	ja	09-06-2016	Dhr. H. Post	
Huidig gebruik belendende percelen (vanuit onderzoekslocatie)	ja	09-06-2016	Dhr. H. Post	
Toekomstig gebruik locatie	ja	09-06-2016	Dhr. H. Post	
Calamiteiten/resultaten voorgaande bodemonderzoeken	ja	09-06-2016	Dhr. H. Post	
Verhandingen/kabels en leidingen locatie	ja	09-06-2016	Dhr. H. Post	
Informatie van gemeente		Datum uitgevoerd	Contactpersoon	Opmerkingen
Archief Bouw- en woningtoezicht	ja	07-07-2016	Dhr. P. Baars	
Archief Wet milieubeheer en Hinderwet	ja	07-07-2016	Dhr. P. Baars	
Archief ondergrondse tanks	ja	07-07-2016	Dhr. P. Baars	
Archief bodemonderzoeken	ja	07-07-2016	Dhr. P. Baars	
Gemeenteambtenaar milieuzaken	ja	07-07-2016	Dhr. P. Baars	
Informatie uit terreininspectie		Datum uitgevoerd		Opmerkingen
Historisch gebruik locatie	ja	07-07-2016		
Huidig gebruik locatie	ja	07-07-2016		
Huidig gebruik belendende percelen (vanuit onderzoekslocatie)	ja	07-07-2016		
Verhandingen	ja	07-07-2016		

Bijlage 7 Regionale achtergrondgehalten

Tabel I. Achtergrondwaarden regio Arnhem deelgebied B8 "Overige bebouwing landelijke gemeente" (bovengrond)

B8: Overige bebouwing landelijke gemeente		bodemkwaliteitsklasse: landbouw/natuur													Lut = 8,9 %					
Bazoneert: ia		ontgravingkaart: landbouw/natuur													OG = 3,0 %					
	N	Min	5P	25P	50P	75P	80P	90P	95P	Max	Gem	VC	Heterogeniteit	Gem. > Ind.	Risicotoolbox P95> I	Stoffen	achtergrond waarde	max waarde wonen	max waarde industrie	interventiewaarde bodem
Cd	1061	0,01	0,07	0,28	0,28	0,31	0,35	0,50	0,60	3,00	0,31	0,63	0,21	hee	hee	Cd	0,4	0,6	2,9	8,7
Cu	1075	0,07	3,50	6,25	12,00	19,00	21,00	26,60	31,00	150,00	13,98	0,78	0,30	hee	hee	Cu	24,6	33,2	116,9	116,3
Hg	1059	0,01	0,03	0,07	0,07	0,12	0,14	0,18	0,24	2,10	0,10	1,00	0,06	hee	hee	Hg	0,1	0,6	3,7	28,1
Pb	1114	0,07	7,00	17,00	27,00	46,00	53,00	85,00	130,00	780,00	41,88	1,31	0,35	hee	hee	Pb	36,4	152,9	386,0	386,0
Ni	1055	0,07	3,50	5,50	12,00	20,00	22,00	29,00	36,00	110,00	14,22	0,77	0,33	hee	hee	Ni	18,9	54,0	54,0	54,0
Zn	1076	0,14	12,75	29,00	57,00	88,25	96,00	120,00	150,00	600,00	66,19	0,52	0,41	hee	hee	Zn	81,2	116,0	417,5	417,5
PAK	1068	0,01	0,06	0,20	0,60	1,70	2,20	4,73	7,33	140,00	2,14	3,23	0,19	hee	hee	PAK	1,5	6,8	40,0	40,0
M.O.	995	0,14	7,00	14,00	21,00	35,00	35,00	40,00	70,00	660,00	30,95	1,27	0,67	hee	hee	M.O.	57,3	57,3	150,9	1507,5
Cr	1054	0,07	5,70	10,50	12,00	23,00	25,00	33,00	41,00	83,00	17,22	0,68	0,42	hee	hee	Cr	37,3	42,0	122,0	122,0
As	1053	0,07	2,80	3,50	6,10	7,40	8,50	11,00	13,00	87,00	6,53	0,54	0,27	hee	hee	As	13,5	18,4	91,8	51,8
EOX	1033	0,03	0,07	0,07	0,07	0,20	0,20	0,30	0,45	3,30	0,18	1,5	n.v.t.	n.v.t.	n.v.t.	EOX				

Tabel II. Achtergrondwaarden regio Arnhem deelgebied O24 "Zand (ondergrond)"

O24: Zand		bodemkwaliteitsklasse: landbouw/natuur													Lut = 6,6 %					
Bazoneert: ia		ontgravingkaart: landbouw/natuur													OG = 2,2 %					
	N	Min	5P	25P	50P	75P	80P	90P	95P	Max	Gem	VC	Heterogeniteit	Gem. > Ind.	Risicotoolbox P95> I	Stoffen	achtergrond waarde	max waarde wonen	max waarde industrie	interventiewaarde bodem
Cd	1507	0,01	0,07	0,28	0,28	0,28	0,28	0,40	0,40	5,00	0,28	0,75	0,14	hee	hee	Cd	0,4	0,6	2,7	8,2
Cu	1516	0,07	3,00	3,50	3,50	7,73	9,70	18,00	23,00	195,00	7,55	1,41	0,24	hee	hee	Cu	22,5	30,4	106,5	106,5
Hg	1509	0,01	0,03	0,03	0,07	0,10	0,14	0,20	1,50	0,08	1,23	0,05	hee	hee	Hg	0,1	0,6	3,6	26,9	
Pb	1564	0,07	4,08	9,10	9,10	24,00	30,00	48,00	86,00	940,00	24,81	2,01	0,25	hee	hee	Pb	34,6	145,2	366,6	366,6
Ni	1515	0,50	2,10	3,50	5,10	8,00	9,80	22,00	35,00	58,00	8,55	1,14	1,07	hee	hee	Ni	16,6	47,3	47,3	47,3
Zn	1540	0,70	7,00	14,00	15,00	35,00	43,00	78,00	98,00	520,00	32,45	1,30	0,30	hee	hee	Zn	73,0	104,3	375,5	375,5
PAK	1098	0,01	0,01	0,08	0,14	0,35	0,55	1,50	5,20	110,00	1,32	4,26	0,13	hee	hee	PAK	1,5	6,8	40,0	40,0
M.O.	1631	0,03	7,00	14,00	14,00	35,00	35,00	38,00	100,00	2000,00	40,64	3,00	1,36	hee	hee	M.O.	42,0	42,0	110,4	1104,3
Cr	1495	0,11	3,50	7,00	10,50	10,50	11,00	25,00	37,00	76,00	12,04	0,88	0,42	hee	hee	Cr	34,7	39,1	113,9	113,9
As	1505	0,07	2,62	2,80	3,50	7,00	7,00	10,00	13,00	330,00	5,85	1,81	0,29	hee	hee	As	12,9	17,2	48,6	48,6
EOX	1438	0,01	0,07	0,07	0,07	0,07	0,07	0,15	0,21	2,10	0,10	1,25	n.v.t.	n.v.t.	n.v.t.	EOX				

De gemeente Renkum hanteert de 80-percentielwaarde (80% van de beschikbare gemeten stofgehalten voor die zone zijn lager dan deze waarde vastgesteld) als gebiedseigen bodemkwaliteit binnen een zone. Als deze waarde onder de landelijke achtergrondwaarde (AW) is gelegen, hanteert de gemeente de AW.



Econsultancy is een onafhankelijk adviesbureau. Wij bieden realistisch advies en concrete oplossingen voor milieuvraagstukken en willen daarmee een bijdrage leveren aan een duurzaam en verantwoord gebruik van onze leefomgeving.

Diensten

Wij kunnen u van dienst zijn met een uitgebreid scala aan onderzoeken op het gebied van bodem, waterbodem, water, archeologie, ecologie en milieu. Op www.econsultancy.nl vindt u uitgebreide informatie over de verschillende onderzoeken.

Werkwijze

Inzet en professionele betrokkenheid kenmerkt onze diensten. De verantwoordelijke projectleider is het eenduidige aanspreekpunt voor de klant en draagt zorg voor alle aspecten van het project: kwaliteit, tijd, geld, communicatie en organisatie. De kernwaarden deskundig, vertrouwd, betrokken, flexibel, zorgvuldig en vernieuwend zijn een belangrijke leidraad in ons handelen.

Kennis

Het deskundig begeleiden van onze opdrachtgevers vraagt om betrokkenheid bij en kennis van de bedoelingen van de opdrachtgever. Het vereist ook gedegen en actuele vakinhoudelijke kennis. Alle beschikbare kennis wordt snel en effectief ingezet. De medewerkers vormen ons belangrijkste kapitaal. Persoonlijke en inhoudelijke ontwikkeling staat centraal want het werk vraagt steeds om nieuwe kennis en nieuwe verantwoordelijkheden.

Creativiteit

Onze medewerkers zijn in staat om buiten de geijkte kaders een oplossing te zoeken met in achtneming van de geldende wet- en regelgeving. Oplossingen die bedoeld zijn om snel en efficiënt het doel van de opdrachtgever te bereiken.

Kwaliteit

Er wordt continue gestreefd naar het verhogen van de professionaliteit van de dienstverlening. Het leveren van diensten wordt intern op een dusdanige wijze georganiseerd dat het gevraagde resultaat daadwerkelijk op een zo effectief en efficiënt mogelijke wijze wordt voortgebracht. Hierbij staat de klanttevredenheid centraal. Het kwaliteitssysteem van Econsultancy voldoet aan de NEN-EN-ISO 9001: 2008. Tevens is Econsultancy gecertificeerd voor diverse protocollen en beoordelingsrichtlijnen.

Opdrachtgevers

Econsultancy heeft sinds haar oprichting in 1996 al meer dan tienduizend projecten uitgevoerd. Projecten in opdracht van particulier tot de Rijksoverheid, van het bedrijfsleven tot non-profit organisaties. De projecten kennen een grote diversiteit en hebben in sommige gevallen uitsluitend een onderzoekend karakter en zijn in andere gevallen meer adviserend. Steeds vaker wordt onderzoek binnen meerdere disciplines door onze opdrachtgevers verlangd. Onze medewerkers zijn in staat dit voor de opdrachtgever te coördineren en zelf (deel)onderzoeken uit te voeren. Ter illustratie van de veelvoud en veelzijdigheid van de projecten in de werkvelden bodem, waterbodem, ecologie, archeologie, water, geluid en milieu kunnen uitgebreide referentielijsten worden verschaft.

Vestiging Limburg

Rijksweg Noord 39
6071 KS Swalmen
Tel. 0475 - 504961
Swalmen@econsultancy.nl

Vestiging Gelderland

Fabriekstraat 19c
7005 AP Doetinchem
Tel. 0314 - 365150
Doetinchem@econsultancy.nl

Vestiging Brabant

Rapenstraat 2
5831 GJ Boxmeer
Tel. 0485 - 581818
Boxmeer@econsultancy.nl



E-MAIL
info@
econsultancy.nl
INTERNET
econsultancy.nl



Regels

Hoofdstuk 1 Inleidende regels

Artikel 1 Begrippen

In deze regels wordt verstaan onder:

1.1 *plan*:

het bestemmingsplan 'Camping Lindenhof 2017' met identificatienummer NL.IMRO.0274.bp0185wh-va02 van de gemeente Renkum.

1.2 *bestemmingsplan*:

de geometrisch bepaalde planobjecten met de bijbehorende regels en de daarbij behorende bijlagen.

1.3 *de verbeelding*:

de analoge en digitale voorstelling van de in het plan opgenomen digitale ruimtelijke informatie als vervat in het GML-bestand NL.IMRO.0274.bp0185wh-va02.

1.4 *aanbouw*

een gebouw dat als afzonderlijke ruimte is gebouwd aan een hoofdgebouw waarmee het in directe verbinding staat, welk gebouw onderscheiden kan worden van het hoofdgebouw en dat in architectonisch opzicht ondergeschikt is aan het hoofdgebouw.

1.5 *aanduiding*:

een geometrisch bepaald vlak of figuur, waarmee gronden zijn aangeduid, waar ingevolge de regels regels worden gesteld ten aanzien van het gebruik en/of het bebouwen van deze gronden.

1.6 *aanduidingsgrens*:

de grens van een aanduiding indien het een vlak betreft.

1.7 *afwijking/afwijken*:

een afwijking als bedoeld in artikel 2.12, eerste lid, onder a, sub 1o van de Wet algemene bepalingen omgevingsrecht.

1.8 *andere werken*:

werken, geen bouwwerk zijnde, of werkzaamheden.

1.9 *archeologische waarden*:

de aan een gebied toegekende waarden in verband met de kennis en studie van de in dat gebied voorkomende overblijfselen van menselijke aanwezigheid of activiteit uit oude tijden (archeologische relictten).

1.10 bebouwing:

één of meer gebouwen en/of bouwwerken, geen gebouwen zijnde.

1.11 bebouwingspercentage:

een in de regels en/of op de verbeelding aangegeven percentage, dat het deel van het bouwvlak binnen het bestemmingsvlak aangeeft dat maximaal mag worden bebouwd tenzij in de regels anders is bepaald.

1.12 bedrijf:

een inrichting / instelling gericht op het bedrijfsmatig voortbrengen, vervaardigen, bewerken, opslaan, installeren en/of herstellen van goederen dan wel het bedrijfsmatig verlenen van diensten. Aan-huis-verbonden beroepen en een garagebedrijf worden hieronder niet begrepen, aan-huis-verbonden bedrijven wel. Detailhandel is bij een bedrijf niet toegestaan, behoudens zeer beperkte verkoop van artikelen die verband houden met de activiteiten.

1.13 bedrijfsgebouw:

een gebouw dat dient voor de uitoefening van een bedrijf.

1.14 bedrijfsvloeroppervlakte:

de totale vloeroppervlakte van het (de) gebouw(en) / de ruimte die wordt gebruikt voor een aan-huis-verbonden beroep of bedrijf c.q. een (dienstverlenend) bedrijf, winkel, horeca of een dienstverlenende instelling, inclusief opslag- en administratieruimten, keukens en dergelijke.

1.15 bedrijfswoning/dienstwoning:

een woning, in of bij een gebouw of op een terrein, die een functionele binding heeft met het bedrijf, de instelling of de inrichting, ten behoeve van het beheer van en/of toezicht op het bedrijf, de instelling of de inrichting.

1.16 begane grond:

de eerste bouwlaag (niet zijnde een kelder, souterrain/onderbouw of bij aflopend hoogteverschil in het terrein ter plaatse de daaronder gelegen volledige bouwlaag), dat wil zeggen de bouwlaag ter plaatse van de hoofdtoegang).

1.17 bestaand bouwwerk:

een bouwwerk dat op het moment van inwerkingtreding van het plan bestaat of wordt gebouwd, dan wel nadien kan worden gebouwd krachtens een bouwvergunning dan wel omgevingsvergunning, waarvoor de aanvraag voor het tijdstip van inwerkingtreding is ingediend, tenzij in de regels anders is bepaald.

1.18 bestemmingsgrens:

de grens van een bestemmingsvlak.

1.19 bestemmingsvlak:

een geometrisch bepaald vlak met eenzelfde bestemming.

1.20 bijgebouw:

een (niet voor bewoning bestemd) op zichzelf staand, dat wil zeggen van buiten bereikbaar via een eigen ingang, aangebouwd dan wel vrijstaand gebouw, dat niet in directe verbinding staat, via een deur of andere open verbinding, met het hoofdgebouw en dat door de vorm onderscheiden kan worden van het hoofdgebouw en dat in architectonisch opzicht ondergeschikt is aan het hoofdgebouw.

1.21 bouwen:

het plaatsen, het geheel of gedeeltelijk oprichten, vernieuwen of veranderen en het vergroten van een bouwwerk.

1.22 bouwgrens:

de grens van een bouwvlak.

1.23 bouwlaag:

een doorlopend gedeelte van een gebouw dat door op gelijke of bij benadering gelijke hoogte liggende vloeren of balklagen, waarbinnen de vloerhoogte maximaal 1.20 meter varieert, is begrensd, zulks met inbegrip van de begane grond en met uitsluiting van souterrain/onderbouw, zolder of vliering.

1.24 bouwperceel:

een aaneengesloten stuk grond, waarop ingevolge de regels een zelfstandige, bij elkaar behorende bebouwing is toegelaten.

1.25 bouwperceelgrens:

de grens van een bouwperceel.

1.26 bouwvlak:

een geometrisch bepaald vlak, waarmee gronden zijn aangeduid, waar ingevolge de regels bepaalde gebouwen en bouwwerken geen gebouwen zijnde zijn toegelaten.

1.27 bouwwerk, geen gebouw zijnde:

een overig bouwwerk, carport of een overkapping.

1.28 bouwwerk:

een bouwkundige constructie van enige omvang die direct en duurzaam met de aarde is verbonden.

1.29 *carport:*

een overkapping bedoeld als staanplaats, stalling voor 1 of meerdere auto's of andere motorvoertuigen.

1.30 *dak:*

iedere bovenbeëindiging van een gebouw of een overkapping.

1.31 *dakkapel:*

een uitspringend dakvenster, bedoeld om de lichtinval te verbeteren en/of het woonoppervlak te vergroten, aangebracht op het hellende dakvlak en minimaal aan de onder- en bovenzijde omgeven door het betreffende dakvlak. Dakvergrotingen die in de goot staan, of zelfs daaronder, of die boven de nok uitsteken zijn dus géén dakkapellen.

1.32 *dakopbouw:*

een dakvergroting/-verhoging, niet zijnde een dakkapel, die of in de goot staat of zelfs daaronder en/of die boven de nok uitsteekt (doortrekken van de nok). Door de dakopbouw verandert het silhouet van het 'oorspronkelijke' dak.

1.33 *detailhandel:*

het bedrijfsmatig te koop aanbieden, waaronder begrepen de uitstalling ten verkoop, het verkopen en/of leveren van goederen aan personen die die goederen kopen voor gebruik, verbruik of aanwending anders dan in de uitoefening van een beroeps- of bedrijfsactiviteit. Hieronder wordt begrepen een winkel.

1.34 *erf- of terreinafscheiding:*

een gebouwde voorziening van enig materiaal bedoeld om een perceel of erf, of een deel daarvan af te scheiden, zoals een (tuin)muur en een (tuin)hek. Een erf- of terreinafscheiding hoeft dus in principe niet alleen geplaatst te zijn op een perceelsgrens om als zodanig te worden opgevat. Is een afscheiding bijvoorbeeld geplaatst in het midden van een tuin dan wordt deze ook beschouwd als een erf- of terreinafscheiding. Onder een erf- of terreinafscheiding wordt verder ook verstaan een rasterwerk waarlangs beplanting groeit. Een gegroeide haagbeuk wordt daarentegen niet beschouwd als een gebouwde erf- of terreinafscheiding.

1.35 *erkend archeoloog:*

een door burgemeester en wethouders als zodanig aangewezen archeoloog die voldoet aan de door en krachtens de Monumentenwet gestelde kwalificaties en eisen (archeologische deskundige).

1.36 *evenement:*

een één- of meerdaagse voor het publiek toegankelijke verrichting van vermaak, zoals een herdenkingsplechtigheid, braderie, feest, concert, theater, (muziek) voorstelling, show, bioscoopvoorstelling, bijeenkomst, tentoonstelling, (week)markt, thematische markt, snuffelmarkt, (sport)manifestaties of optocht, niet zijnde een betoging. Dit is inclusief en ten dienste van het evenement benodigde, horeca, sanitaire voorzieningen, muziek en detailhandel. Binnen evenementen wordt onderscheid gemaakt in een 'groot evenement' en een 'klein evenement'; voor de uitleg hiervan zie de betreffende begrippen.

1.37 *fysieke veiligheid:*

de veiligheid (onder andere zelfredzaamheid en ramp-/incidentbestrijding en beheersing) voor zover deze afhankelijk is van fysieke factoren die aanleiding kunnen geven tot het ontstaan van branden, ongevallen en rampen.

1.38 *gebouw:*

elk bouwwerk, dat een voor mensen toegankelijke, overdekte, geheel of gedeeltelijk met wanden omsloten ruimte vormt.

1.39 *gebruiken:*

gebruiken, het doen gebruiken, in gebruik geven en het laten gebruiken.

1.40 *geohydrologisch onderzoek (kennis over de bodemopbouw):*

onderzoek naar grondwater en de bodemstructuur / aanwezige grondsoorten ter plaatse en 2 meter dieper dan het bouwplan en de bijbehorende werkzaamheden in de bodem reiken waarbij onderzocht dient te worden of er leemlagen/kleischotten in de bodem aanwezig zijn. Van belang is dat de bouw niet tot doorbreking of aantasting van leemlagen/kleischotten (hoe dun deze lagen eventueel ook zijn) zal leiden. Doorbreking of aantasting van deze leemlagen/kleischotten leidt namelijk tot het veranderen van de (schijn)grondwaterstand en grondwaterstromen waardoor grondwater niet meer naar de beken zal gaan maar dieper in de bodem zal infiltreren. Dit ondermijnt de ecologische kwaliteit van de beken.

1.41 *groot evenement:*

meerdaagse evenementen met een maximum van acht per kalenderjaar, waarvan maximaal driemaal per kalenderjaar een kermis of circus, en met een maximum van negen aaneengesloten dagen per evenement, het opbouwen en afbreken van voorzieningen ten behoeve van het evenement hieronder begrepen.

1.42 *hoofdgebouw:*

één of meer panden, of een gedeelte daarvan, dat noodzakelijk is voor de verwezenlijking van de geldende of toekomstige bestemming van een perceel en, indien meer panden of bouwwerken op het perceel aanwezig zijn, gelet op die bestemming het belangrijkste is. Een hoofdgebouw kan verschillende bouwhoogtes hebben.

1.43 horeca / horecabedrijf:

een bedrijf waar hoofdzakelijk dranken en/of etenswaren voor gebruik ter plaatse worden verstrekt, zoals een (eet)café, cafetaria, lunchroom, broodjeszaak, restaurant, bistro, grillroom, afhaalzaak dan wel een combinatie van dergelijke bedrijven, het verstrekken van logies (zoals een hotel, bed & breakfast, short stay, appartementenhotel), het bedrijfsmatig exploiteren van zaalaccommodatie (o.a. feestzaal, bruiloften en (kunst)exposities), vergader- en congresaccommodaties en conferentieoorden. Alles eventueel in combinatie met bijbehorende sport- en recreatieve voorzieningen / activiteiten en één en ander al dan niet in combinatie van een vermaaksfunctie (niet zijnde een automatenhal/amusementshal/gokhal) met uitzondering van een erotisch getinte vermaaksfunctie. Onder horeca wordt niet verstaan coffeeshops, discotheken, partyboerderijen en dergelijke.

1.44 kampeermiddel:

een tent, tentwagen, kampeerauto of caravan dan wel enig ander onderkomen of enig ander voertuig of gedeelte daarvan. Een en ander voor zover deze onderkomens of voertuigen geheel of ten dele blijvend zijn bestemd of opgericht dan wel worden of kunnen worden gebruikt voor recreatief nachtverblijf door een persoon, gezin of andere groep van personen, die zijn/hun vaste woon- of verblijfplaats elders heeft/hebben.

1.45 kap:

een gesloten en (gedeeltelijk) hellende bovenbeëindiging van een bouwwerk.

1.46 keermuur:

een walmuur ter vermindering van de overstort van grond of zand en dergelijke, en/of ter voorkoming van wateroverlast.

1.47 kelder:

een doorlopend gedeelte van een gebouw, voor personen toegankelijk, dat door op gelijke of bij benadering gelijke hoogte liggende vloeren of balklagen is begrensd en dat geheel onder peil is gelegen (en meestal gelegen onder de begane grond).

1.48 klein evenement:

een ééndaags evenement, het opbouwen en afbreken van voorzieningen ten behoeve van het evenement hieronder niet begrepen, dat geen of slechts in zeer ondergeschikte mate een commerciële doelstelling heeft.

1.49 kwetsbaar object:

een kwetsbaar object als bedoeld in artikel 1, eerste lid, onderdeel l, van het Besluit externe veiligheid inrichtingen, dan wel de opvolger van dit besluit.

1.50 maatvoeringsvlak:

een geometrisch bepaald vlak waarmee de gronden zijn aangeduid, waar ingevolge de regels voor bepaalde bouwwerken eenzelfde maatvoering geldt.

1.51 nadere eis:

een nadere eis als bedoeld in artikel 3.6, eerste lid, onder d, van de Wet ruimtelijke ordening.

1.52 normaal onderhoud, gebruik en beheer:

een gebruik gericht op het in zodanige conditie houden of brengen van objecten dat het voortbestaan van deze objecten op ten minste het bestaande kwaliteitsniveau wordt bereikt.

1.53 nutsvoorziening:

een voorziening uitsluiten of in hoofdzaak gericht op het openbaar nut, dat wil zeggen de op het openbare net aangesloten nutsvoorziening (gas, elektriciteit, water en warmte), de telecommunicatie, het openbaar vervoer of het trein-, water- of wegverkeer, zoals transformatorhuisjes, schakeluisjes, duikers, bemalinginstallaties, gemaalgebouwtjes, voorziening ten behoeve van (ondergrondse) afvalinzameling, telefoocellen en apparatuur voor telecommunicatie.

1.54 omgevingsvergunning voor het uitvoeren van een werk, geen bouwwerk zijnde, of van werkzaamheden:

een omgevingsvergunning als bedoeld in artikel 3.3 onder a van de Wet ruimtelijke ordening.

1.55 overig bouwwerk:

een bouwkundige constructie van enige omvang, geen pand zijnde, die direct en duurzaam met de aarde is verbonden. Carports en overkappingen vallen hier niet onder.

1.56 overkapping:

een vrijstaand dan wel aangebouwd bouwwerk met een gesloten dak op het erf van een (hoofd)gebouw of een standplaats, dat strekt tot vergroting van het woongenot van het (hoofd)gebouw of de standplaats en dat minimaal twee geheel open wanden heeft en dat maximaal twee, al dan niet tot de constructie zelf behorende, wanden heeft, zoals een carport of luifel.

1.57 pand:

de kleinste bij de totstandkoming functioneel en bouwkundig-constructief zelfstandige eenheid die direct en duurzaam met de aarde is verbonden en betreedbaar en afsluitbaar is.

1.58 peil:

- a. voor een bouwwerk op een perceel, waarvan de hoofdtoegang direct aan een weg, pad of stoep grenst (dat wil zeggen dat er geen ruimte zit tussen de hoofdtoegang en de weg, het pad of de stoep):
 1. de hoogte van die weg, dat pad of die stoep ter plaatse van de hoofdtoegang
- a. voor een bouwwerk op een perceel, waarvan de hoofdtoegang niet direct aan een weg, pad of stoep grenst:
 2. de hoogte van het afgewerkte maaiveld ter hoogte van de hoofdtoegang na voltooiing van de bouw. Bij aan- en uitbouwen geldt de hoofdtoegang van het hoofdgebouw;
- b. voor een bouwwerk waarbij geen sprake is van een toegang:
 3. het gemiddelde afgewerkte maaiveld ter plaatse van dat bouwwerk;

- c. voor erfafscheidingen, terreinafscheidingen, tuinhekken, (tuin)muren en keermuren:
 - 4. het afgewerkte terrein ter plaatse van elk gedeelte van dat bouwwerk (de voet van de erfafscheiding of terreinafscheiding enz., gemeten aan de laagste zijde);
- d. indien in of op het water wordt gebouwd:
 - 5. het Nieuw Amsterdams Peil (of een ander plaatselijk aan te houden waterpeil).

1.59 prostitutie:

het zich beschikbaar stellen tot het verrichten van seksuele handelingen met een ander tegen vergoeding.

1.60 recreatiewoning:

een permanent ter plaatse aanwezig gebouw, geen woonkeet, geen caravan of ander bouwsel op wielen zijnde, uitsluitend bestemd om te dienen voor recreatief woonverblijf door (het huishouden van) een persoon, gezin of daarmee gelijk te stellen groep van personen die zijn/hun vaste woon- of verblijfplaats (hoofdverblijf) elders heeft/hebben. Dat wil zeggen dat in een recreatiewoning het langdurig recreëren (verblijven/wonen) van een en hetzelfde huishouden niet is toegestaan.

1.61 seksinrichting:

de voor het publiek toegankelijke besloten ruimte waarin bedrijfsmatig, of in de omvang alsof zij bedrijfsmatig was, seksuele handelingen worden verricht, of vertoningen van erotisch/pornografische aard plaatsvinden. Onder seksinrichting wordt in ieder geval verstaan: een prostitutiebedrijf, alsmede een erotische massagesalon, een seksbioscoop, seksautomatenhal, seks theater, escorts service of een parenclub, al dan niet in combinatie met elkaar of in combinatie.

1.62 sekswinkel:

een voor het publiek toegankelijke, besloten ruimte waarin hoofdzakelijk goederen van erotisch-pornografische aard aan particulieren (plegen te) worden verkocht of verhuurd.

1.63 sociale veiligheid:

de bescherming of het zich beschermd voelen tegen gevaar dat veroorzaakt wordt door of dreigt van de kant van menselijk handelen in de openbare ruimte.

1.64 stacaravan:

een kampeermiddel in de vorm van een caravan of een soortgelijk onderkomen op wielen (dan wel als een als gebouw aan te merken caravan) uitsluitend bestemd om te dienen voor recreatief nachtverblijf door een persoon, gezin of andere groep van personen, die zijn/hun vaste woon- of verblijfplaats elders heeft/hebben met een maximale oppervlakte van 35 m², dat mede gelet op de afmeting, kennelijk niet bestemd is om regelmatig en op normale wijze op de verkeerswegen ook over grotere afstanden als een aanhangsel van een auto te worden voortbewogen. Een stacaravan is over het algemeen bedoeld om voor lange tijd op één plaats te laten staan.

1.65 straatmeubilair:

naast hetgeen hieronder wordt verstaan in de Wet algemene bepalingen omgevingsrecht juncto het Besluit omgevingsrecht wordt hieronder voor de werking van dit bestemmingsplan mede verstaan: papier-, glas- en andere inzamelbakken, kunstwerken, speeltoestellen, alsmedeabri's en kleinschalige bouwwerken ten behoeve van (openbare) nutsvoorzieningen en (draagconstructies van) reclame.

1.66 terras:

een buiten een gebouw gelegen gebied behorende bij een horecabedrijf waar zitgelegenheid kan worden geboden en waar tegen vergoeding dranken worden geschonken en/of etenswaren verstrekt.

1.67 toeristische standplaats:

een plaatsingsmogelijkheid voor een kampeermiddel, waarbij het kampeermiddel voor maximaal acht weken op de standplaats is geplaatst.

1.68 trekkershut:

een kleine houten vrijstaande (blok)hut (verblijfsplaats) op een camping of bungalowpark, dat dienst doet in plaats van een zelf meegenomen tent of caravan en dat dient als periodiek verblijf voor wisselende groepen recreanten, die hun hoofdverblijf elders hebben. Bij een trekkershut is er sprake van een bedrijfsmatige exploitatie. Permanente bewoning is hierbij niet toegestaan. De inrichting is in de meeste gevallen primitief en voor een beperkt aantal personen.

1.69 uitbouw:

een gebouw dat als vergroting van een bestaande ruimte is gebouwd aan een hoofdgebouw en waarmee het in directe verbinding staat, welk gebouw door de vorm onderscheiden kan worden van het hoofdgebouw en dat in architectonisch opzicht ondergeschikt is aan het hoofdgebouw.

1.70 verdieping:

elke bouwlaag boven de begane grond.

1.71 winkel:

een gebouw, dat een ruimte omvat, welke door zijn aard, indeling en/of inrichting kennelijk bedoeld is te worden gebruikt voor de uitoefening van detailhandel.

1.72 woning / wooneenheid:

een complex van ruimten, uitsluitend bedoeld voor de huisvesting van één afzonderlijk huishouden. Kleinschalige zorgwoningen worden als wonen beoordeeld (en vallen dus onder een 'woning') als de bewoners gezamenlijk één (met een gezinsverband vergelijkbaar) huishouden voeren, er een (behoorlijk) vaste samenstelling en structuur van de woongroep is en het wonen centraal staat en de eventuele zorg en begeleiding daaraan ondergeschikt is.

1.73 woonhuis:

een gebouw, dat één woning omvat, dan wel twee of meer naast elkaar en/of geheel of gedeeltelijk boven elkaar gelegen woningen omvat en dat qua uiterlijke verschijningsvorm als een eenheid beschouwd kan worden.

Artikel 2 Wijze van meten

Bij toepassing van deze regels wordt als volgt gemeten:

2.1 afstand tot de zijdelingse bouwperceelgrens:

tussen de zijdelingse grens van het bouwperceel en een bepaald punt van het bouwwerk, waar die afstand het kortst is.

2.2 de bouwhoogte van een bouwwerk:

vanaf het peil tot aan het hoogste punt van een gebouw of van een overig bouwwerk met uitzondering van ondergeschikte bouwonderdelen, zoals schoorstenen, antennes en naar de aard daarmee gelijk te stellen bouwonderdelen. Deze bepaling geldt ook voor bouwwerken, geen gebouwen zijnde.

2.3 de dakhelling:

langs het dakvlak ten opzichte van het horizontale vlak.

2.4 de goothoogte van een bouwwerk:

vanaf het peil tot aan de bovenkant van de goot, c.q. de druiplijn, het boeibord, of een daarmee gelijk te stellen constructiedeel. Bij de vaststelling van de goothoogte worden goten (c.q. de druiplijn en het boeibord) van ondergeschikte bouwonderdelen zoals dakkapellen niet meegerekend.

2.5 de inhoud van een bouwwerk:

tussen de onderzijde van de begane grondvloer, de buitenzijde van de gevels (en/of het hart van de scheidingsmuren) en de buitenzijde van daken en dakkapellen.

2.6 de oppervlakte van een bouwwerk:

tussen de buitenwerkse gevelvlakken en/of het hart van de scheidingsmuren, neerwaarts geprojecteerd op het gemiddelde niveau van het afgewerkte bouwterrein ter plaatse van het bouwwerk.

2.7 aanvullende regels voor de oppervlakte van een bouwwerk, geen gebouw zijnde:

bij de vaststelling van de oppervlakte van een bouwwerk, geen gebouw zijnde, zonder buitenwerkse gevelvlakken en/of scheidingsmuren wordt de verticale projectie van het gehele bouwwerk, op het gemiddelde niveau van het afgewerkte bouwterrein ter plaatse van het bouwwerk gemeten.

2.8 aanvullende regels voor de oppervlakte van een ondergronds bouwwerk:

bij de vaststelling van de oppervlakte van een gebouw die geheel of gedeeltelijk onder het maaiveld / onder de grond is gelegen wordt gemeten tussen de buitenwerkse gevelvlakken en/of het hart van de scheidingsmuren, (bovenwaarts) geprojecteerd op het gemiddelde niveau van het afgewerkte bouwterrein ter plaatse van het gebouw.

2.9 aanvullende regels voor de oppervlakte en bebouwingspercentage van een ondergronds bouwwerk buiten een bovengronds bouwwerk:

bij de berekening van het bebouwingspercentage of de te bebouwen oppervlakte wordt de oppervlakte van ondergrondse bouwwerken (gebouwen) mede in aanmerking genomen, voor zover deze zijn gelegen buiten de buitenwerkse gevelvlakken van de bijbehorende bovengrondse gebouwen.

2.10 ondergrondse diepte:

vanaf het aanliggende oorspronkelijke maaiveld tot aan het diepste punt in de (onder)grond / bodem van de ingreep/bouwwerk, verticaal gemeten. In afwijking van het vorenstaande geldt ter plaatse van de aanduiding 'parkeergarage': vanaf het ter plaatse geldende peil tot aan de bovenkant van de vloer van de parkeergarage, gelegen in de (onder)grond / bodem, verticaal gemeten.

2.11 algemene aanvullende regels voor de oppervlakte, goothoogte en bouwhoogte van een bouwwerk:

bij de toepassing van het bepaalde ten aanzien van het bouwen worden ondergeschikte bouwdelen, als plinten, pilasters, liftschachten, muurdammen, hemelwaterafvoeren, kozijnen, gevelversieringen, ventilatiekanalen, schoorstenen, gevel- en kroonlijsten, luifels, lichtkappen/-koepels, erkers, balkons, galerijen, bordessen, trappen, traphekken, balkonhekken en overstekende daken buiten beschouwing gelaten, mits de overschrijding van de genoemde maten, bestemmingsgrenzen en/of bouwvlakken, in verticale en/of horizontale richting, niet meer dan 1 meter bedraagt en de overschrijding voor wat betreft balkons niet meer dan 1,5 meter bedraagt.

Hoofdstuk 2 Bestemmingsregels

Artikel 3 Bos

3.1 bestemmingsomschrijving

De voor 'Bos' aangewezen gronden zijn als volgt bestemd:

- a. bos;
- b. het behoud en herstel en/of ontwikkeling van ter plaatse voorkomende dan wel daaraan eigen ecologische, natuur-, landschaps- en cultuurhistorische waarden en morfologie (o.a. hoogteverschillen);
- c. de instandhouding, herstel en/of ontwikkeling van de aldaar voorkomende waterlopen, watergangen, waterpartijen, infiltratievoorzieningen, waterberging en waterhuishoudkundige werken, zoals duikers;

met daaraan ondergeschikt:

- d. niet beboste gedeeltes van de gronden;
- e. halfverharde en onverharde (wandel)paden;
- f. extensieve recreatie;

met de daarbij behorende:

- g. bouwwerken, geen gebouwen zijnde;
- h. andere werken.

3.2 bouwregels

3.2.1 gebouwen

Op of in deze gronden mogen geen gebouwen worden gebouwd.

3.2.2 bouwwerken, geen gebouwen zijnde

Voor het bouwen van bouwwerken, geen gebouwen zijnde, geldt dat de bouwhoogte maximaal 2 meter mag bedragen, met dien verstande dat:

- a. voor terreinafscheidingen, terreinomheiningen, erfafscheidingen, (tuin)hekken, (tuin)muren en keermuren de bouwhoogte maximaal 1 meter mag bedragen;
- b. de bouwhoogte van prieeltjes (overkapping) maximaal 3 meter mag bedragen met een maximale oppervlakte van 25 m².

3.3 afwijken van de bouwregels

Burgemeester en wethouders kunnen met een omgevingsvergunning afwijken van het bepaalde in lid 3.2.2 en toestaan dat de bouwhoogte van bouwwerken, geen gebouwen zijnde, wordt vergroot tot maximaal 5 meter, indien en voor zover dit ten behoeve van het beheer en/of onderhoud van deze gronden of de extensieve recreatie wenselijk of noodzakelijk is. Een en ander voor zover deze geen belemmeringen vormen voor de in het plangebied levende flora en fauna, door de bouw de aanwezige ecologische, natuur-, landschaps- en cultuurhistorische waarden en de morfologie niet onevenredig worden geschaad en er geen significante aantasting plaatsvindt van de natuurwaarden in het kader van de Natuurbeschermingswet dan wel de Wet natuur(bescherming) of een opvolger van deze wet(ten). De beoordeling hiervan ligt bij het in het kader van deze wet(ten) bevoegde gezag.

3.4 specifieke gebruiksregels

Tot een gebruik in strijd met deze bestemming wordt in ieder geval begrepen het gebruik van gronden en bouwwerken en het gebruik van niet als bouwwerk aan te merken vormen van opslag (zoals mestbassins) voor meststoffen, gebruik van bestrijdingsmiddelen en als stort- en of opslagplaats voor grond en afval.

3.5 omgevingsvergunning voor het uitvoeren van een werk, geen bouwwerk zijnde, of van werkzaamheden

3.5.1 verbod

Het is verboden zonder of in afwijking van een omgevingsvergunning voor het uitvoeren van een werk, geen bouwwerk zijnde, of van werkzaamheden de volgende op en/of in deze gronden de volgende andere werken of werkzaamheden uit te voeren:

- a. het aanleggen en/of verharden van wegen en paden en het aanbrengen van oppervlakteverhardingen;
- b. het afgraven, ophogen of egaliseren, ontginnen en/of diepploegen van gronden;
- c. het aanleggen van boven- en ondergrondse leidingen (zoals transport-, energie, en telecommunicatieleidingen) en de daarmee verband houdende constructies, installaties en apparatuur;
- d. het graven of dempen, verdiepen of verbreden van watergangen, sloten, greppels en daarmee gelijk te stellen waterlopen;
- e. het vellen en rooien van bomen, hakhout, houtgewas en andere houtopstanden en het verrichten van handelingen die de dood of ernstige beschadiging daarvan tot gevolg hebben of kunnen hebben. Indien hiervoor reeds een omgevingsvergunning voor het kappen (zoals bijvoorbeeld de Bomenverordening) of een vergunning in het kader van de Wet natuurbescherming of de opvolger van deze (wet(ten)) voor is verleend, is een omgevingsvergunning voor het uitvoeren van een werk, geen bouwwerk zijnde, of van werkzaamheden niet nodig.

3.5.2 uitzondering verbod

Het in lid 3.5.1 genoemde verbod is niet van toepassing op een werk, geen bouwwerk zijnde, en/of werkzaamheden welke:

- a. reeds in uitvoering zijn op het tijdstip van het in werking treden van dit plan en mogen worden uitgevoerd krachtens een reeds verleende omgevingsvergunning voor het uitvoeren van een werk, geen bouwwerk zijnde, of van werkzaamheden;
- b. het normale onderhoud, gebruik en beheer betreffen.

3.5.3 afwegingskader

De in lid 3.5.1 genoemde omgevingsvergunning voor het uitvoeren van een werk, geen bouwwerk zijnde, of van werkzaamheden kan alleen worden verleend indien:

- a. het werk, geen bouwwerk zijnde, en/of de werkzaamheden, waarop de vergunning betrekking heeft, noodzakelijk zijn voor een doelmatig gebruik van de gronden overeenkomstig hun (mede) bestemming;
- b. geen onevenredige aantasting plaatsvindt van de ecologische, natuur- en landschapswaarden en cultuurhistorische waarden van de gronden, dan wel wanneer een verbetering, herstel of ontwikkeling hiervan plaatsvindt;
- c. geen significante aantasting plaatsvindt van natuurwaarden in het kader van de Wet natuurbescherming of een opvolger van deze wet(ten)). De beoordeling hiervan ligt bij het in het kader van deze wet(ten) bevoegde gezag;

Regels

en hieraan door het stellen van regels/voorwaarden niet of niet voldoende aan tegemoet kan worden gekomen.

Artikel 4 Recreatie - Verblifsrecreatie

4.1 bestemmingsomschrijving

De voor 'Recreatie - Verblifsrecreatie' aangewezen gronden zijn als volgt bestemd:

- a. verblifsrecreatie (o.a. een camping), dus niet zijde permanent verblijf, in de vorm van toeristische standplaatsen voor kampeermiddelen (niet zijnde stacaravans en recreatiewoningen), met bijbehorende:
 1. detailhandel voor de verblifsrecreatie, zijnde een kampwinkel;
 2. ondergeschikte horeca voor / ten dienste van de verblifsrecreatie, uitsluitend zijnde een campingrestaurant/-café met een maximale brutovloeroppervlakte van 120 m²;
 3. sanitaire voorzieningen;
 4. receptieruimte;
 5. kantoorruimte en opslagruimte;
- b. een zelfstandig VV-(steun)punt;
- c. ter plaatse van de aanduiding 'bedrijfswoning' is tevens maximaal één bedrijfswoning toegestaan;
- d. ter plaatse van de aanduiding 'weg' is uitsluitend een ontsluitingsweg toegestaan;
- e. ter plaatse van de aanduiding 'parkeerterrein' is uitsluitend een parkeerterrein toegestaan;
- f. ter plaatse van de aanduiding 'specifieke vorm van recreatie - stacaravans' zijn maximaal 10 stacaravans of trekkershutten toegestaan.

met de daarbij behorende:

- g. wegen en paden;
- h. parkeervoorzieningen;
- i. groenvoorzieningen;
- j. speelvoorzieningen;
- k. waterlopen, waterpartijen, waterberging en waterhuishoudkundige werken, zoals duikers;
- l. tuinen, erven en terreinen;
- m. nutsvoorzieningen;
- n. gebouwen, zoals een kampwinkel, vvv-gebouw, receptie, campingrestaurant, sanitaire ruimtes, kantoorruimte en een bedrijfswoning;
- o. bouwwerken, geen gebouwen zijnde;
- p. andere werken.

4.2 bouwregels

4.2.1 gebouwen

Voor het bouwen van gebouwen gelden de volgende bepalingen:

- a. een gebouw mag uitsluitend binnen een bouwvlak worden gebouwd, met dien verstande dat buiten het bouwvlak ook maximaal 2 sanitair gebouwtjes zijn toegestaan met een maximale goothoogte van 3 meter, een maximale bouwhoogte van 5,5 meter en een maximale oppervlakte voor één sanitair gebouw van 120 m² en voor het andere sanitair gebouw een maximale oppervlakte van 100 m²;
- b. een bouwvlak mag voor 100% worden bebouwd;
- c. een stacaravan of een trekkershut mag uitsluitend worden gebouwd/geplaatst binnen de op de verbeelding aangegeven aanduiding 'specifieke vorm van recreatie - stacaravans' met dien verstande dat hier maximaal 10 stacaravans of trekkershutten zijn toegestaan met een maximumoppervlakte van 35 m² per stacaravan of trekkershut en met een maximale hoogte van

- 3,5 meter;
- d. de goothoogte van een gebouw bedraagt maximaal de ter plaatse van de aanduiding 'maximum bouwhoogte' aangegeven goothoogte;
 - e. de bouwhoogte van een gebouw bedraagt maximaal de ter plaatse van de aanduiding 'maximum bouwhoogte' aangegeven bouwhoogte;
 - f. een bedrijfswoning mag uitsluitend worden gebouwd indien en voor zover de gronden op de verbeelding zijn voorzien van en binnen de aanduiding 'bedrijfswoning', met een maximum van één bedrijfswoning per aanduiding 'bedrijfswoning' en met dien verstande dat buiten het bouwvlak maar wel binnen de aanduiding 'bedrijfswoning' maximaal 25 m² aan bijgebouwen is toegestaan met een maximale goothoogte van 2,5 meter en een maximale bouwhoogte van 3,5 meter.

4.2.2 *bouwwerken, geen gebouwen zijnde*

Voor het bouwen van bouwwerken, geen gebouwen zijnde, gelden de volgende bepalingen:

- a. binnen het bouwvlak mag de bouwhoogte van erf- en terreinafscheidingen, (tuin)hekken, (tuin)muren en keermuren maximaal 2 meter bedragen;
- b. buiten het bouwvlak mag de bouwhoogte van erf- en terreinafscheidingen, (tuin)hekken, (tuin)muren en keermuren maximaal 1 meter bedragen;
- c. de bouwhoogte van vlaggenmasten mag maximaal 7 meter bedragen;
- d. de bouwhoogte van speelvoorzieningen mag maximaal 6 meter bedragen;
- e. de bouwhoogte van lichtmasten maximaal 6 meter mag bedragen;
- f. de bouwhoogte van overige bouwwerken, geen gebouwen zijnde, mag maximaal 3 meter bedragen, met dien verstande dat de maximale oppervlakte van alle overige bouwwerken, geen gebouwen zijnde, buiten het bouwvlak, maximaal 5% van de oppervlakte van het bouwperceel, verminderd met de oppervlakte van het in het betreffende bouwperceel gelegen bouwvlak mag bedragen.

4.3 *nadere eisen*

Burgemeester en wethouders kunnen nadere eisen stellen aan de plaats en de afmetingen van de bebouwing, ten behoeve van:

- a. een samenhangend straat- en bebouwingsbeeld;
- b. een goede woonsituatie;
- c. de verkeersveiligheid;
- d. de sociale veiligheid;
- e. de gebruiksmogelijkheden van de aangrenzende gronden;
- f. de fysieke veiligheid.

4.4 *afwijken van de bouwregels*

4.4.1 *afwijkingen*

Burgemeester en wethouders kunnen met een omgevingsvergunning afwijken van:

- a. het bepaalde in lid 4.2.1 onder a en toestaan dat gebouwen worden gebouwd buiten het bouwvlak met een maximale goothoogte van 3 meter en maximale bouwhoogte van 5,5 meter en een totale maximale oppervlakte van 30 m²;
- b. het bepaalde in lid 4.2.2 onder b en toestaan dat de bouwhoogte van erf- en terreinafscheidingen, (tuin)hekken, (tuin)muren en keermuren maximaal 2 meter mag bedragen;
- c. het bepaalde in lid 4.2.2 onder f en toestaan dat de bouwhoogte van overige bouwwerken, geen gebouwen zijnde, maximaal 5 meter mag bedragen.

4.4.2 *afwegingskader*

De in lid 4.4.1 genoemde afwijkingen kunnen slechts worden verleend, mits geen onevenredige aantasting plaatsvindt van:

- a. het straat- en bebouwingsbeeld;
- b. de woonsituatie;
- c. de verkeersveiligheid;
- d. de sociale veiligheid;
- e. de milieusituatie;
- f. de gebruiksmogelijkheden van de aangrenzende gronden;
- g. de fysieke veiligheid.

4.5 *specifieke gebruiksregels*

Tot een gebruik in strijd met deze bestemming wordt in ieder geval begrepen:

- a. een gebruik van gronden en bouwwerken ten behoeve van prostitutiedoeleinden en seksinrichtingen;
- b. het gebruik van bedrijfsgebouwen (niet zijnde de bedrijfswoning), bijgebouwen, stacaravans, trekkershutten en kampeermiddelen voor (zelfstandige en permanente) bewoning;
- c. logiesfuncties voor / huisvesting van arbeidsmigranten.

Artikel 5 Waarde - Archeologie middelhoge verwachting

5.1 bestemmingsomschrijving

De voor 'Waarde - Archeologie middelhoge verwachting' aangewezen gronden zijn, behalve voor de andere daar voorkomende bestemming(en), mede bestemd voor de bescherming, veiligstelling en herstel van de op en in deze gronden verwachte en reeds bekende middelhoge archeologische waarden.

5.2 bouwregels

5.2.1 bouwen ten behoeve van bestemming Waarde - Archeologie middelhoge verwachting

In afwijking van het bepaalde in de andere bestemmingen mogen binnen deze bestemming uitsluitend bouwwerken, geen gebouwen zijnde, worden gebouwd ten behoeve van archeologisch onderzoek en de bescherming, de veiligstelling en het herstel van archeologische waarden.

5.2.2 bouwen ten behoeve van andere bestemmingen

Gebouwen en bouwwerken, geen gebouwen zijnde, ten behoeve van andere voor deze gronden aangewezen bestemmingen, zijn op de in lid 5.2.1 bedoelde gronden slechts toelaatbaar, indien het betreft:

- a. de bouw of een uitbreiding van een bouwwerk tot een oppervlakte van maximaal 500 m²;
- b. vervanging, vernieuwing of verandering van bestaande bebouwing, waarbij de oppervlakte (bovengronds en/of ondergronds) en de situering gelijk blijft of kleiner wordt;
- c. vervanging, vernieuwing of verandering van bestaande bebouwing, waarbij de oppervlakte (bovengronds en/of ondergronds) tot maximaal 500 m² wordt uitgebreid buiten de bestaande situering dan wel waarbij de situering tot maximaal 500 m² wordt veranderd;
- d. de bouw of een uitbreiding van een bouwwerk met een oppervlakte van meer dan 500 m² waarbij de bijbehorende grondwerkzaamheden (graafwerk- en bouwwerkzaamheden) voor dat bouwwerk een ondergrondse diepte hebben van maximaal 0,30 meter en waarbij geen heiwerkzaamheden plaatsvinden.

5.3 afwijken van de bouwregels

5.3.1 afwijkingen

Bij omgevingsvergunning kan worden afgeweken van het bepaalde in lid 5.2.2 voor het bouwen overeenkomstig de andere bestemmingen, indien op basis van ingesteld archeologisch onderzoek of op basis van een oordeel van een erkend archeoloog, naar oordeel van burgemeester en wethouders, geen archeologische waarden aanwezig zijn, dan wel dat geen onevenredige aantasting plaatsvindt of kan plaatsvinden van de archeologische waarden van de gronden waarop gebouwd gaat worden, dan wel dat de archeologische waarden anderszins veilig worden gesteld.

5.3.2 afwegingskader

Indien uit ingesteld archeologisch onderzoek/rapport of naar oordeel van een erkend archeoloog blijkt dat de archeologische waarden van de gronden waarop gebouwd gaat worden zullen worden verstoord, kunnen burgemeester en wethouders één of meerdere van de volgende regels/voorwaarden verbinden aan de omgevingsvergunning:

- a. de verplichting tot het treffen van (technische) maatregelen waardoor de archeologische waarden, ondanks het bouwen en/of bijbehorende werkzaamheden, in de bodem kunnen worden

- behouden;
- b. de verplichting tot het doen van opgravingen;
- c. de verplichting de werken of werkzaamheden die leiden tot de bodemverstoring te laten begeleiden door een erkend archeoloog;
- d. de verplichting om na beëindiging van de werken en werkzaamheden een verslag uit te brengen waaruit blijkt op welke wijze met de archeologische waarden is omgegaan.

5.3.3 uitzondering archeologisch onderzoek

Het overleggen van een archeologisch onderzoek/rapport is niet nodig indien naar het oordeel van burgemeester en wethouders de archeologische waarden van de gronden in andere beschikbare informatie afdoende is vastgesteld. Burgemeester en wethouders kunnen daarbij echter wel regels/voorwaarden, als bedoeld in lid 5.3.2, aan de omgevingsvergunning verbinden.

5.4 omgevingsvergunning voor het uitvoeren van een werk, geen bouwwerk zijnde, of van werkzaamheden

5.4.1 verbod

Het is verboden om zonder of in afwijking van een omgevingsvergunning voor het uitvoeren van een werk, geen bouwwerk zijnde, of van werkzaamheden op grond van de andere bestemmingen, de volgende andere werken uit te voeren of te doen uitvoeren indien deze een oppervlakte betreffen van 500 m² of meer en een ondergrondse diepte hebben van meer dan 0,30 meter:

- a. het afgraven van gronden, waaronder ook begrepen het verwijderen van bestaande funderingen;
- b. het uitvoeren van groundbewerkingen, waaronder begrepen woelen, mengen, diepploegen, egaliseren, aanleggen van drainage en ontginnen van gronden;
- c. het graven of vergraven, verruimen of dempen van sloten, vijvers, beken en andere wateren;
- d. het verlagen van het grondwaterpeil;
- e. het aanleggen, verbreden of verharderen van wegen, voet-, ruit- of rijwielpaden of parkeergelegenheden en het aanleggen van andere oppervlakteverhardingen;
- f. het aanleggen van nieuwe en/of uitbreiden van bestaande van (ondergrondse) transport-, energie- of telecommunicatieleidingen of andere leidingen en de daarmee verband houdende constructies, installaties of apparatuur;
- g. het omzetten van grasland in bouwland;
- h. het aanbrengen van diepwortelende beplanting, zoals bomen, bos en boomgaarden, alsmede het verwijderen van stobben;
- i. het uitvoeren van hei- en/of boorwerkzaamheden en/of het indrijven van scherpe voorwerpen in de bodem;
- j. alle overige werkzaamheden die de archeologische waarden van het terrein kunnen aantasten en die niet worden gerekend tot het normale gebruik.

5.4.2 uitzondering verbod

Het in lid 5.4.1 genoemde verbod is niet van toepassing op andere werken:

- a. welke mogen worden uitgevoerd krachtens een reeds verleende bouwvergunning, aanlegvergunning, omgevingsvergunning, ontgrondingsvergunning of bouwvergunning dan wel omgevingsvergunning als bedoeld in lid 5.3. Een omgevingsvergunning voor het uitvoeren van een werk, geen bouwwerk zijnde, of van werkzaamheden is dus niet nodig als voor dezelfde werkzaamheden al een omgevingsvergunning als bedoeld in lid 5.3 noodzakelijk is;
- b. welke reeds in uitvoering zijn op het tijdstip van inwerkingtreding van het plan;
- c. die behoren tot het normale onderhoud en beheer van gronden, met inbegrip van het vervangen van ondergrondse kabels en leidingen indien de ondergronds diepte en situering niet wordt gewijzigd en met inbegrip van onderhouds- en vervangingswerkzaamheden van bestaande

- bestratingen en beplantingen binnen bestaande tracés van kabels en leidingen;
- d. die betrekking hebben op het slopen van de fundering van een bouwwerk indien naar oordeel van burgemeester en wethouders vaststaat dat het vervangende bouwwerk de archeologische waarden van het gebied niet aantast;
- die ten dienste van archeologisch onderzoek worden uitgevoerd.

5.4.3 *afwegingskader*

De in lid 5.4.1 genoemde omgevingsvergunning voor het uitvoeren van een werk, geen bouwwerk zijnde, of van werkzaamheden mag alleen worden verleend indien door de uitvoering, op basis van ingesteld archeologisch onderzoek of op basis van een oordeel van een erkend archeoloog, naar oordeel van burgemeester en wethouders, geen archeologische waarden aanwezig zijn, dan wel dat geen onevenredige aantasting plaatsvindt of kan plaatsvinden van de archeologische waarden van de gronden waarop gebouwd gaat worden, dan wel dat de archeologische waarden anderszins veilig worden gesteld. Teneinde dit te bereiken kunnen aan een omgevingsvergunning voor het uitvoeren van een werk, geen bouwwerk zijnde, of van werkzaamheden in ieder geval de volgende regels/voorwaarden worden verbonden:

- a. de verplichting tot het treffen van (technische) maatregelen waardoor de archeologische waarden, ondanks het bouwen en/of aanleggen, in de bodem kunnen worden behouden, zoals alternatieven voor heiwerk, het al dan niet bouwen van kelders en het aanbrengen van een beschermende bodemlaag;
- b. de verplichting tot het doen van opgravingen;
- c. de verplichting de werken of werkzaamheden die leiden tot de bodemverstoring te laten begeleiden door een erkend archeoloog.

5.4.4 *uitzondering archeologisch onderzoek*

Het overleggen van een archeologisch onderzoek/rapport is niet nodig indien naar het oordeel van burgemeester en wethouders de archeologische waarden van de gronden in andere beschikbare informatie afdoende is vastgesteld. Burgemeester en wethouders kunnen daarbij echter wel regels/voorwaarden, als bedoeld in lid 5.4.3, aan de omgevingsvergunning voor het uitvoeren van een werk, geen bouwwerk zijnde, of van werkzaamheden verbinden.

5.5 *wijzigingsbevoegdheid*

Burgemeester en wethouders zijn bevoegd met toepassing van artikel 3.6 van de Wet ruimtelijke ordening het bestemmingsplan te wijzigen door:

- a. de bestemming 'Waarde - Archeologie middelhoge verwachting' geheel of gedeeltelijk te doen vervallen, indien op basis van archeologisch onderzoek of uit nader verkregen archeologische kennis blijkt dat:
 1. de archeologische waarden van de gronden niet meer behoudenswaardig zijn of niet (meer) aanwezig zijn;
 2. de wel aanwezige archeologische waarden in voldoende mate zijn veiliggesteld;
- b. de bestemming 'Waarde - Archeologie middelhoge verwachting' toe te kennen aan gronden, grenzend aan deze bestemming, indien uit archeologisch onderzoek of uit nader verkregen archeologische kennis blijkt dat de begrenzing van deze bestemming, gelet op de ter plaatse aanwezige archeologische waarden, aanpassing behoeft;
- c. de oppervlaktes en/of ondergrondse dieptes als genoemd in lid 5.2 en lid 5.4 te veranderen en/of hier desgewenst een extra aanduiding voor op te nemen indien dat op basis van archeologisch onderzoek of van nader verkregen archeologische kennis wenselijk is. Dit kan ook in combinatie met het bepaalde in lid 5.5 onder b.

Hoofdstuk 3 Algemene regels

Artikel 6 Anti-dubbeltelregel

Grond die eenmaal in aanmerking is genomen bij het toestaan van een bouwplan waaraan uitvoering is gegeven of alsnog kan worden gegeven, blijft bij de beoordeling van latere bouwplannen buiten beschouwing.

Artikel 7 Algemene bouwregels

7.1 ondergronds bouwen

7.1.1 verbod ondergronds bouwen

In afwijking van het bepaalde in Hoofdstuk 2 van deze regels is het verboden om bouwwerken te bouwen met een ondergrondse diepte van meer dan 5 meter (d.w.z. de verticale diepte onder maaiveld).

7.1.2 afwijkingen

Bij een omgevingsvergunning kan worden afgeweken van het bepaalde in lid 7.1.1 en worden toegestaan dat wordt gebouwd met een ondergrondse diepte van meer dan 5 meter overeenkomstig de ter plaatse geldende bouwregels van de andere bestemmingen, indien op basis van ingesteld geohydrologisch onderzoek, naar oordeel van burgemeester en wethouders, de geohydrologische situatie ter plaatse door het bouwplan met bijbehorende activiteiten niet wordt aangetast. Dat wil zeggen dat geen lemlagen/kleischotten worden doorbroken, beschadigd / aangetast of dat deze niet aanwezig zijn, de bestaande grondwaterstromen ten behoeve van de toestroming van grondwater naar de beken niet wordt aangetast en de (schijn)grondwaterstand niet wordt aangetast. Overigens moeten door het geologisch onderzoek eventueel geconstateerde en doorbroken klei- of lemlagen in boorgaten na afronding het onderzoek hersteld worden.

7.1.3 uitzondering geohydrologisch onderzoek

Het overleggen van een geohydrologisch onderzoek/rapport is niet nodig indien naar het oordeel van burgemeester en wethouders de bestaande geohydrologische situatie van de bodem in andere beschikbare informatie afdoende is vastgesteld, waaronder het gegeven dat bij de bouwactiviteiten geen lemlagen/kleischotten worden doorbroken of aangetast en de kennis dat ter plaatse, tot net voorbij de diepte van het bouwplan, geen kleischotten/lemlagen aanwezig zijn, en dat daarmee afdoende is vastgesteld dat de bouw niet tot verstoring leidt van de geohydrologische situatie van de bodem.

7.2 afwijkende bestaande goothoogte, bouwhoogte, oppervlakte, ligging en/of inhoud bouwwerken

In die gevallen dat de bestaande goothoogte, bouwhoogte, oppervlakte, ligging en/of inhoud van bouwwerken, die in overeenstemming met het bepaalde in de Woningwet dan wel de Wet algemene bepalingen omgevingsrecht tot stand zijn gekomen, meer bedraagt dan in de bouwregels in Hoofdstuk 2 van deze regels is toegestaan, geldt die goothoogte, bouwhoogte, oppervlakte, ligging en/of inhoud in afwijking daarvan als maximaal toegestaan.

7.3 afwijkende bestaande afstand bouwwerken

In die gevallen dat de bestaande afstand tot enige op de verbeelding aangegeven lijn van bouwwerken, die in overeenstemming met het bepaalde in de Woningwet dan wel de Wet algemene bepalingen omgevingsrecht tot stand zijn gekomen, minder bedraagt dan in de bouwregels in Hoofdstuk 2 van deze regels is voorgeschreven, geldt die afstand in afwijking daarvan als minimaal toegestaan.

7.4 afwijkend bestaand bebouwingspercentage bouwwerken

In die gevallen dat een bestaand bebouwingspercentage, dat in overeenstemming met het bepaalde in de Woningwet dan wel de Wet algemene bepalingen omgevingsrecht tot stand is gekomen, meer bedraagt dan in de bouwregels in Hoofdstuk 2 van deze regels is voorgeschreven, geldt dat bebouwingspercentage in afwijking daarvan als maximaal toegestaan.

Artikel 8 Algemene gebruiksregels

8.1 evenementen

Kleine evenementen zijn binnen alle bestemmingen toegestaan, mits:

- a. hiervoor een vergunning is verleend op grond van de Algemene Plaatselijke Verordening, en;
- b. geen significante aantasting plaatsvindt van de natuurwaarden in het kader van de Wet natuurbescherming of een opvolger van deze wet(ten). De beoordeling hiervan ligt bij het in het kader van deze wet(ten) bevoegd gezag.

8.2 parkeernormen

- a. Een omgevingsvergunning voor het bouwen, uitbreiden en wijzigen van de functie van een gebouw of van gronden wordt slechts verleend, indien bij de aanvraag wordt aangetoond dat wordt voldaan aan de 'Parkeernota 2014-2020' (vastgesteld 26 februari 2014) van de gemeente Renkum dan wel de herziening of opvolger van die parkeernota.
- b. Bij omgevingsvergunning kan worden afgeweken van het onder a bepaalde, indien:
 1. het voldoen aan deze bepaling door bijzondere omstandigheden op zwaarwegende bezwaren stuit, of;
 2. op andere wijze in de nodige parkeer- of stallingruimte, dan wel laad- of losruimte wordt voorzien. Hierbij geldt dat dit binnen 200 meter moet geschieden, of;
 3. er, naar oordeel van het bevoegd gezag, voldoende ruimte op de openbare weg aanwezig is om de parkeerdruk op te vangen.

8.3 strijdig gebruik

Tot een gebruik in strijd met alle bestemmingen wordt in ieder geval begrepen:

- a. een gebruik van gronden en bouwwerken ten behoeve van prostitutiedoeleinden en seksinrichtingen;
- b. een gebruik van gronden en bouwwerken als helihaven voor hefschroefvliegtuigen;
- c. een gebruik van bijgebouwen voor (zelfstandige) bewoning;
- d. een gebruik van gronden als stallings- en/of opslagplaats van één of meer aan het gebruik onttrokken machines, voer-, vaar- of vliegtuigen, met uitzondering van een zodanig gebruik voor het normale op de bestemming gerichte gebruik en onderhoud;
- e. een gebruik van gronden als stort- en/of opslagplaats van grond en/of afval, met uitzondering van een zodanig gebruik voor het normale op de bestemming gerichte gebruik en onderhoud.

Artikel 9 Algemene afwijkingsregels

Burgemeester en wethouders kunnen, mits geen onevenredige afbreuk wordt gedaan aan het straat- en bebouwingsbeeld, de woonsituatie, de milieusituatie, de verkeersveiligheid, de sociale veiligheid, de gebruiksmogelijkheden van de aangrenzende gronden en de fysiek veiligheid, met een omgevingsvergunning afwijken van:

- a. de bij recht in de regels gegeven maten, afmetingen, oppervlaktes, bouwvlakken en percentages tot maximaal 10% van die maten, afmetingen, oppervlaktes, bouwvlakken en percentages;
- b. de bestemmingsbepalingen en toestaan dat het beloop of het profiel van wegen of de aansluiting van wegen onderling in geringe mate wordt aangepast, indien de verkeersveiligheid en/of -intensiteit daartoe aanleiding geven;
- c. de bestemmingsbepalingen en toestaan dat bouwgrenzen worden overschreden, indien een meetverschil daartoe aanleiding geeft;
- d. de bestemmingsbepalingen en toestaan dat, ongeacht het bouwvlak en de bestemming (met uitzondering van de bestemming 'Bos'), gebouwen en/of bouwwerken, geen gebouwen zijnde, worden gerealiseerd met een oppervlakte van maximaal 50 m² en een bouwhoogte van maximaal 5 meter zoals een muziektheater, jongerenontmoetingsplek, gebouwen van openbaar nut, rioolinstallaties en openbare nutsvoorzieningen, telecommunicatie, het openbaar vervoer of het spoor-, water-, of wegverkeer;
- e. de bestemmingsbepalingen en toestaan dat het bouwvlak met maximaal 5 meter wordt overschreden en het de bouw betreft van luifels, uitgebouwde toegangsportalen, balkons, galerijen, erkers, trappenhuizen, trappen, liftschachten en soortgelijke aanbouwen en bouwwerken;
- f. het bepaalde ten aanzien van de maximale bouwhoogte van gebouwen en toestaan dat de bouwhoogte van de gebouwen ten behoeve van plaatselijke verhogingen, zoals schoorstenen, lichtkokers, liftkokers en lichtkappen, mits:
 1. de oppervlakte van de vergroting maximaal 10 m² bedraagt;
 2. de bouwhoogte maximaal 1,25 maal de maximale bouwhoogte van het betreffende gebouw bedraagt;
- g. het bepaalde ten aanzien van de maximale bouwhoogte voor het oprichten van hekkwerken ten behoeve van het gebruik van platte daken als dakterras met een maximum van 1 meter boven de maximaal toegestane bouwhoogte, mits:
 1. dit passend is in het bestaande bebouwingsbeeld van de omgevende bebouwing, en;
 2. de belangen van omwonenden met betrekking tot privacy, uitzicht en bezonning niet onevenredig worden geschaad;
- h. de bestemmingsbepalingen en toestaan dat maximaal 1 meter buiten de bestemmingsgrens dan wel het bouwvlak mag worden gebouwd en tot een maximum oppervlak van 6 m², mits:
 1. dit passend is in het bestaande bebouwingsbeeld van de omgevende bebouwing, en;
 2. de belangen van omwonenden met betrekking tot privacy, uitzicht en bezonning niet onevenredig worden geschaad, en;
 3. de verkeersveiligheid niet onevenredig wordt geschaad.
- i. de bestemmingsbepalingen, met uitzondering van de bestemming 'Bos' en toestaan dat ten behoeve van bouwprojecten, renovatieprojecten dan wel voor onderhoud tijdelijk, tot maximaal een één jaar, bouwketen, bouwmaterieel, bouwmaterialen en dergelijke geplaatst worden op niet daartoe bestemde locaties, mits:
 1. de verkeersveiligheid en de hulpverlening niet onevenredig worden geschaad, en;
 2. de parkeerdruk niet onevenredig toeneemt, en;
 3. natuurwaarden niet onevenredig worden geschaad en bomen niet direct dan wel indirect worden beschadigd;
- j. de bestemmingsbepalingen en toestaan dat, ongeacht het bouwvlak en de bestemming (met

uitzondering van de bestemming 'Bos'), maximaal 2 (nood)lokalen, met een bouwhoogte van maximaal 5 meter, worden geplaatst bij gebouwen ten behoeve van educatieve doeleinden zoals (bijzondere) scholen, kinderdagverblijven, peuterspeelzalen en buitenschoolse opvang, waarbij de afstand van deze (nood)lokalen tot het bijbehorende educatieve gebouw maximaal 100 meter mag bedragen en de noodzaak tot het plaatsen van de (nood)lokalen moet worden aangetoond.

Hoofdstuk 4 Overgangs- en slotregels

Artikel 10 Overgangsrecht

10.1 overgangsrecht bouwwerken

10.1.1 overgangsrecht

Een bouwwerk dat op het tijdstip van inwerkingtreding van het bestemmingsplan aanwezig of in uitvoering is, dan wel gebouwd kan worden krachtens een bouwvergunning, en afwijkt van het plan, mag, mits deze afwijking naar aard en omvang niet wordt vergroot,

- a. gedeeltelijk worden vernieuwd of veranderd;
- b. na het teniet gaan ten gevolge van een calamiteit geheel worden vernieuwd of veranderd, mits de aanvraag van de bouwvergunning wordt gedaan binnen 2 jaar na de dag waarop het bouwwerk is teniet gegaan.

10.1.2 afwijking

Bij omgevingsvergunning kan eenmalig worden afgeweken van het bepaalde in lid 10.1.1 ten behoeve van het vergroten van de inhoud van een bouwwerk als bedoeld in lid 10.1.1 met maximaal 10%.

10.1.3 uitzondering overgangsrecht bouwwerken

Lid 10.1.1 is niet van toepassing op bouwwerken die weliswaar bestaan op het tijdstip van inwerkingtreding van het plan, maar zijn gebouwd zonder vergunning en in strijd met het daarvoor geldende plan, daaronder begrepen de overgangsbepalingen van dat plan.

10.2 overgangsrecht gebruik

10.2.1 overgangsrecht

Het gebruik van grond en bouwwerken dat bestond op het tijdstip van inwerkingtreding van het bestemmingsplan en hiermee in strijd is, mag worden voortgezet.

10.2.2 strijdig gebruik

Het is verboden het met het bestemmingsplan strijdige gebruik, bedoeld in lid 10.2.1, te veranderen of te laten veranderen in een ander met dat plan strijdig gebruik, tenzij door deze verandering de afwijking naar aard en omvang wordt verkleind.

10.2.3 verboden gebruik

Indien het gebruik, bedoeld in lid 10.2.1, na het tijdstip van inwerkingtreding van het plan voor een periode langer dan een jaar wordt onderbroken, is het verboden dit gebruik daarna te hervatten of te laten hervatten.

10.2.4 uitzondering overgangsrecht gebruik

Lid 10.2.1 is niet van toepassing op het gebruik dat reeds in strijd was met het voorheen geldende bestemmingsplan, daaronder begrepen de overgangsbepalingen van dat plan.

Artikel 11 Slotregel

Deze regels worden aangehaald als: Regels van het bestemmingsplan 'Camping Lindenhof 2017'.

Generaal Urquhartlaan
6861 GG Oosterbeek

Postbus 9100
6860 HA Oosterbeek
Telefoon (026) 33 48 111
Fax (026) 33 48 310

Internet www.renkum.nl



Gemeente Renkum

